

## Social præsentation af Rockmuseet

Udarbejdet af [www.autismgoto.com](http://www.autismgoto.com) i maj 2026



Jeg vil gerne besøge Rockmuseet. Jeg er ved at planlægge mit besøg. Denne sociale præsentation af Rockmuseet kan hjælpe mig med at forberede og planlægge mit besøg.

Gennem den sociale præsentation kan jeg få en forestilling om, hvad et besøg på Rockmuseet indebærer. I præsentationen kan jeg læse om det, jeg kan opleve på museet, og præsentationen gennemgår også de praktiske forhold i forbindelse med besøget.

Adressen er Rabalderstræde 16, Musicon, 4000 Roskilde.

Jeg kan læse mere om Rockmuseet her:

[www.rockmuseet.dk](http://www.rockmuseet.dk)

## Om Rockmuseet



Rockmuseet ligger i en 4.000 m<sup>2</sup> stor bygning i Musicon, et tidligere industriområde i Roskilde, der nu er en kreativ bydel.

Museet fortæller historien om dansk rock- og populærmusik fra 1950'erne og frem til i dag. Gennem lyd, billeder, originale genstande og interaktive installationer får man indblik i, hvordan musikken har formet ungdomsliv, fællesskaber og samfund.

Museumsbygningen indeholder udstillinger, lydlaboratorium, interaktive installationer, events, café, museumsbutik og mere.

## Find vej



Hvis jeg kommer med offentlig transport, kan jeg finde vej på [www.rejseplanen.dk](http://www.rejseplanen.dk).

Ellers kan jeg bruge Google Maps - [www.google.com/maps](http://www.google.com/maps) - til at planlægge min transport.

De fleste p-pladser ved Rockmuseet i Musicon-bydelen findes i p-huse på adressen Indfaldet 4 og Pulsen 21.

Der er betalingsparkering med de første 2 timer gratis. Resten af bydelen har kantstensparkering med tidsbegrænsninger.

Fra Rabalderstræde fører en cirka 100 meter lang rød løber op til museets indgang.

## Tilgængelighed



Hele museet er tilgængeligt med kørestol. Der er elevatorer til alle etager.

Man kan låne en kørestol på museet.

Jeg ringer til museet på tlf. +45 46 31 68 54, hvis jeg ønsker at reservere den i forbindelse med mit besøg.

Mange steder på museet bliver der spillet høj musik, og der kan være et generelt højt lydniveau, så det forbereder jeg mig på. Jeg kan evt. medbringe høreværn, hvis jeg har behov for det.

Der er som regel færrest gæster på museet om eftermiddagen på hverdage, og det kan også gælde i weekender. Der er flere gæster i ferieperioder og oftest flere turister om sommeren.

## Indgang



Her kan jeg se indgangen til museet.

Jeg benytter døren til venstre på billedet.

## Billetsalg



Billetsalget ligger lige inden for indgangsdøren.

Her køber jeg billet, betaler for varer i museumsbutikken, og hvis jeg har spørgsmål eller behov for hjælp, kan jeg altid henvende mig her.

Jeg kan læse om billetpriser og åbningstider her:

<https://rockmuseet.dk/praktisk-info/planlaeg-dit-besog/#billetter>

## Garderobe



Lige efter billetsalget er der garderobe, både til højre og til venstre.

Begge steder kan jeg gratis hænge mit tøj på aflåste bøjler eller benytte aflåselige garderobeskabe.

Her kan jeg se garderobeområdet til højre for billetsalget.

Jeg bemærker, at tøjet hænger på bøjler højt oppe ved loftet.

## Hejsesystem med bøjler



Ved hjælp af et hejsesystem kan jeg få en bøjle ned fra loftet, hvorefter jeg placerer mit tøj på den.

Herefter hejser jeg bøjlen op til loftet og låser snoren, som bøjlen hænger i, fast med en nøgle.

Nøglen bruger jeg, når jeg skal have bøjlen ned igen.

## Sådan låses bøjlen

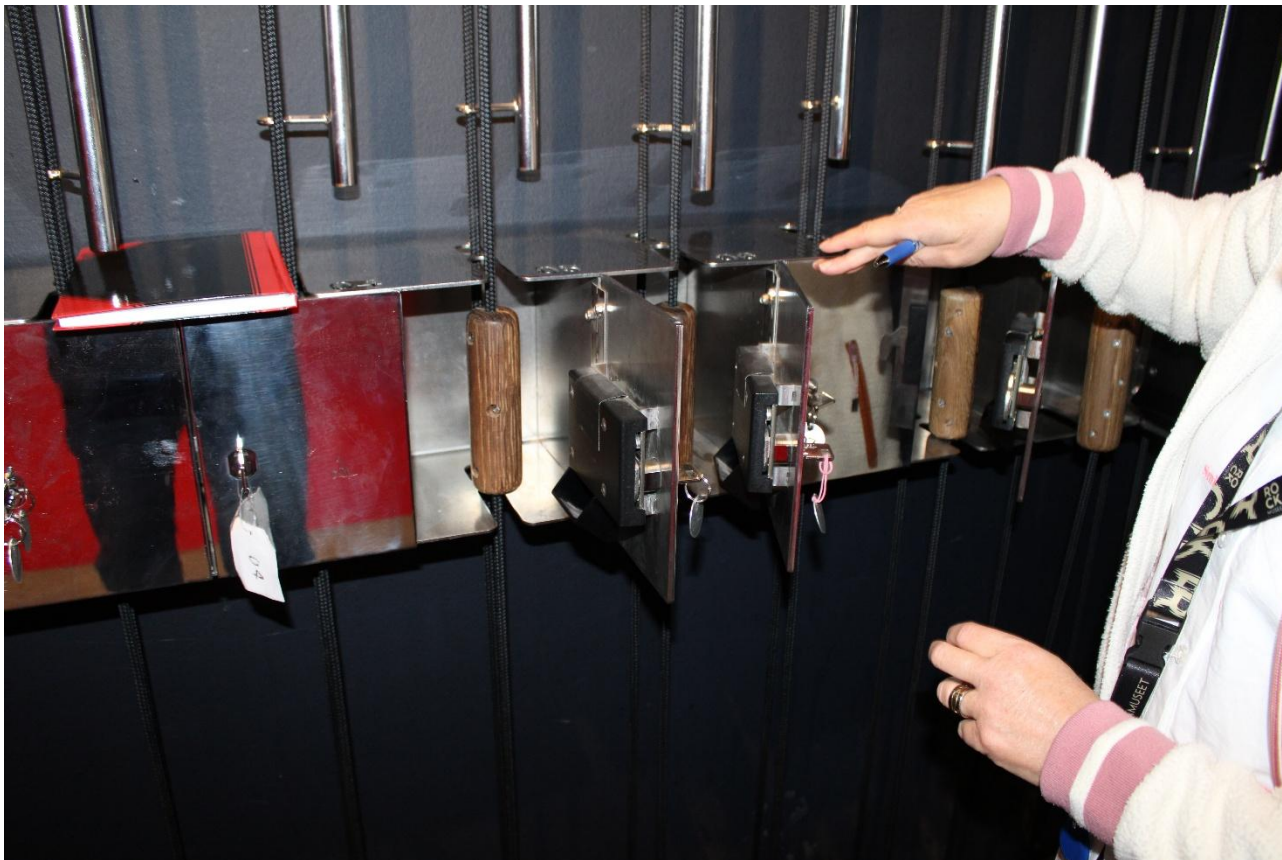

Her kan jeg se, hvordan bøjlen låses fast.

På bøjlesnoren er en slags håndtag, som jeg placerer inde i den lille boks, som snoren hører til.

Derefter låser jeg boksen med den nøgle, der sidder i låsen. Nøglen tager jeg med mig rundt.

## Garderobeskabe

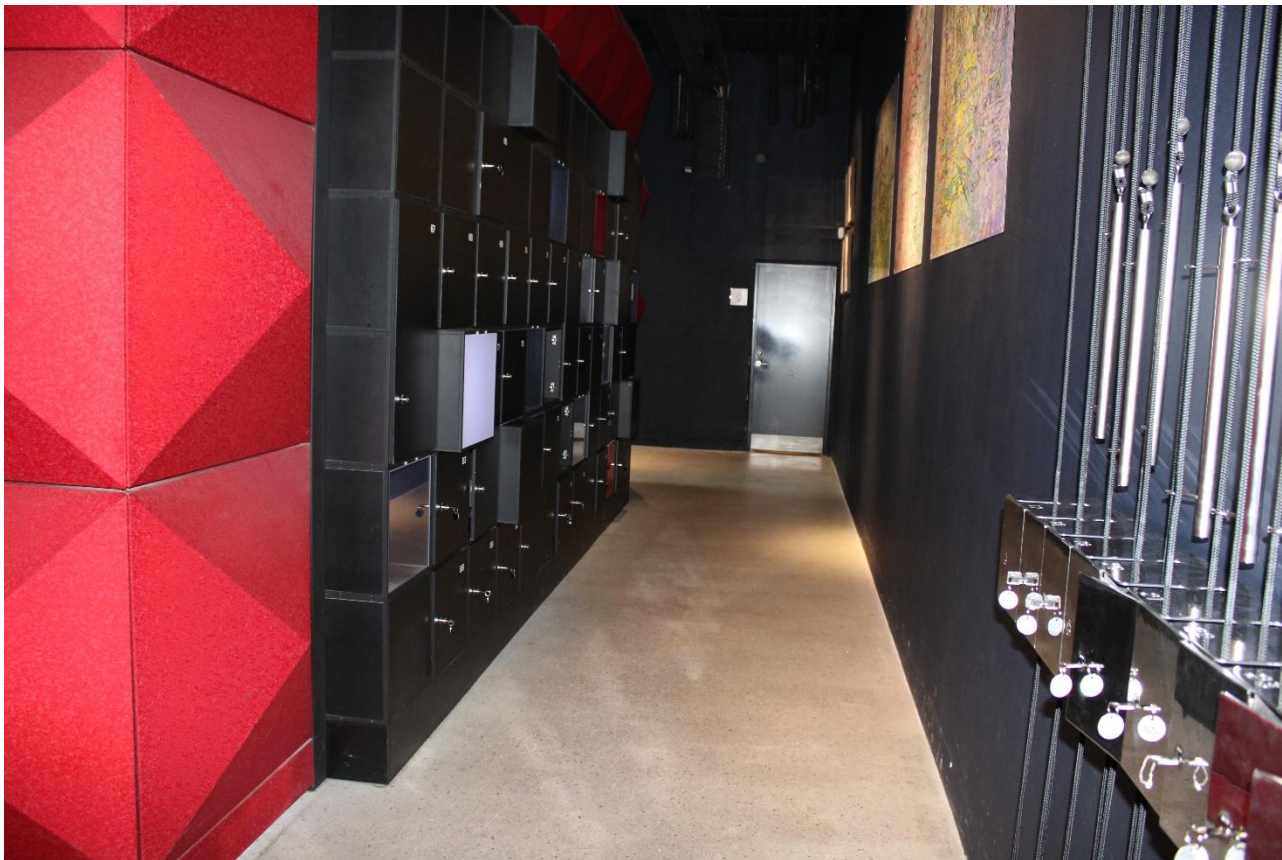

Skrået over bøjlesystemet er en sektion med aflåselige garderober, som jeg kan benytte.

For enden af gangen ligger toiletterne.

## Toiletter



Jeg kan også komme hen til toiletterne fra området mellem museumsbutikken og caféen.

Her er et dame-, herre- og handicaptolet.

## Inde på herretoiletet

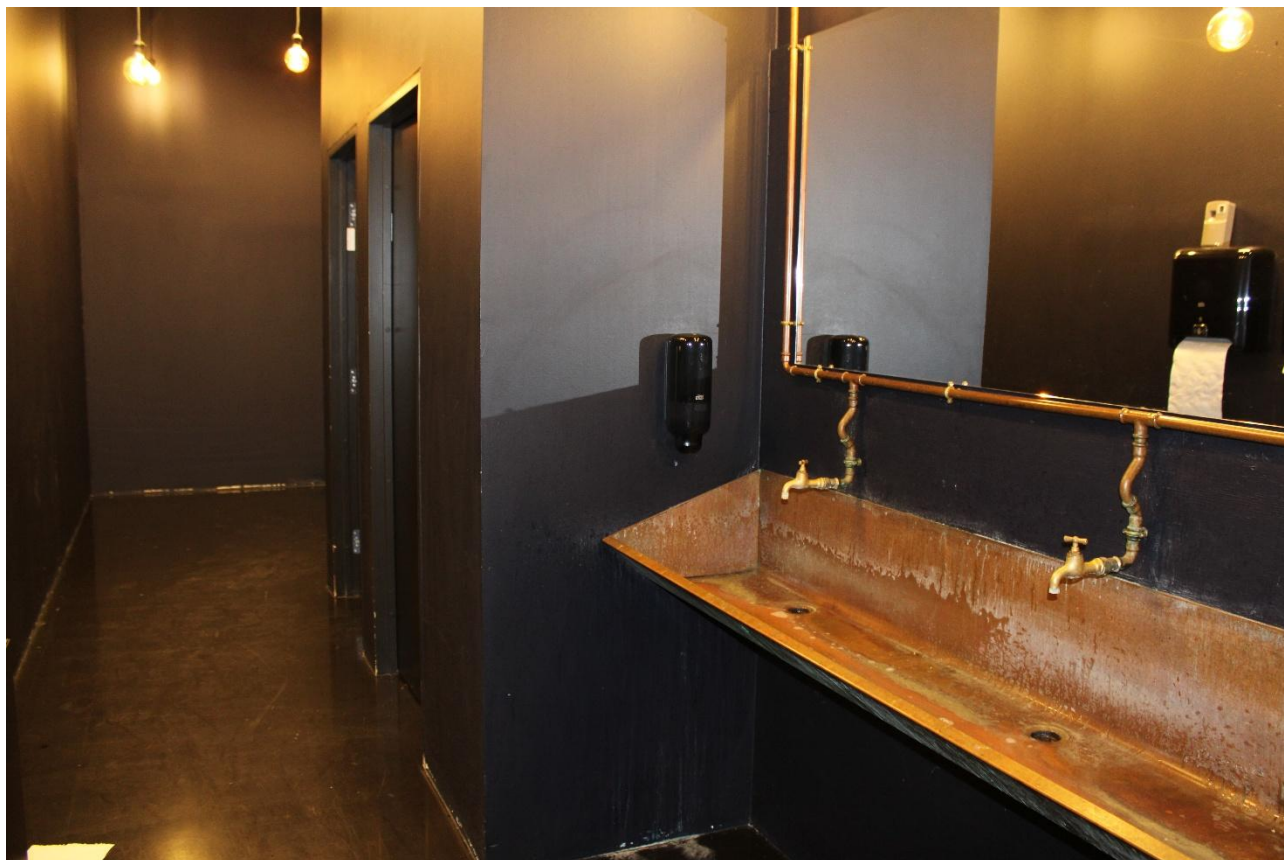

Toiletterne er indrettet med mørke farver.

Her kan jeg se herretoiletet.

## Museumsbutik



I forlængelse af billetsalget ligger museumsbutikken, hvor jeg f.eks. kan købe plakater, bøger og merchandise relateret til musik og kultur.

Jeg kan læse mere om museumsbutikken her:

<https://rockmuseet.dk/praktisk-info/planlaeg-dit-besoeg/#Museumsbutikken>

I forlængelse af museumsbutikken ligger caféen.

## Café



Her kan jeg se caféen.

Disken ligger til venstre og der er borde og stole både indenfor og i gården.

Der er en udgang til gården bagerst i caféen.

Jeg kan læse mere om caféen her:

<https://rockmuseet.dk/praktisk-info/planlaeg-dit-besoeg/#cafeen>

## Gården



Her kan jeg se gården.

Bagerst til venstre er indgangen til Værkstedet.

Og bagerst til højre er Betzy Garage, hvor jeg kan se Gasolins gamle bil.

## Værkstedet

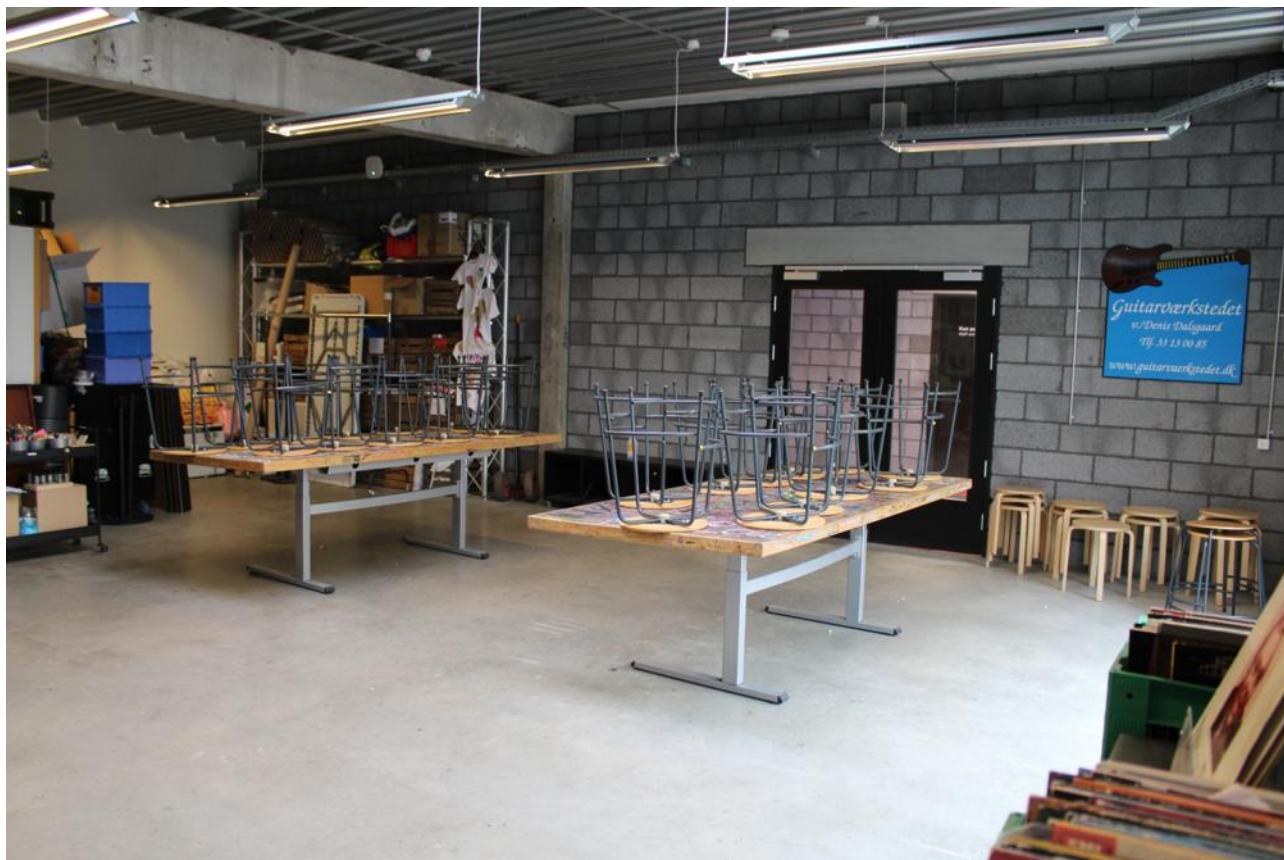

Her kan jeg se Værkstedet, der bruges til undervisning og gruppearrangementer.

## Ud fra Værkstedet



Her er Værkstedet set ud mod døren og gården.

## Betzy garage



Jeg kan nu gå over mod Betzy garage, hvor jeg bag en glasdør kan se Gasolins gamle bil Betzy.

# Betzy



På glassdøren kan jeg læse om Betzy og Gasolin.

## Begynd turen rundt – mod elevator og trappe



Jeg kan nu begynde min tur rundt på museet.

Jeg går over mod det andet garderobeområde til venstre for billetsalget og tager elevator eller trappe op til etage 3, hvor udstillingerne begynder.

## Begynd turen rundt med elevator



Inden jeg tager elevator eller trappe op til etage 3, kan jeg vælge at deltage i museets interaktive spil, hvor jeg kan forestille mig at være del af et nyt band.

Upcoming har otte spilstationer, som jeg møder på min vej rundt på museet.

Til højre for den røde elevatordør er den første spilstation.

Hvis jeg vil være med, så tager jeg en nøglesnor med et kort på siden af spilstationen.

## Upcoming – første spilstation



Jeg holder kortet op foran skærmen, bliver logget ind og kan begynde spillet.

## Valg af Upcoming drøm



På den første spilstation vælger jeg den drøm, som jeg ønsker at følge i spillet.

På skærmene og gennem de udstillede genstande på hver spilstation, får jeg anvisninger på, hvordan jeg spiller Upcoming.

## Elevator til etage 3



Her går jeg ind i elevatoren for at tage turen op til etage 3.

Elevatorturen til etage 3 er langsom, og undervejs hører jeg flere høje musiksekvenser som indledning til min tur rundt på museet.

Elevatoren kan kun køre op. Hvis jeg vil ned fra etage 3 eller etage 2, så benytter jeg en anden elevator eller en trappe.

## Trappe til etage 3



Jeg kan også vælge at tage trappen op til etage 3.

## Op ad trappe – forbi etage 2



Jeg går forbi indgangen til etage 2 og fortsætter ad trappen helt op til døren til etage 3.

## Ind ad dør på etage 3



Her går jeg ind ad døren til etage 3.

## Udstillingsstart



Her er jeg kommet gennem døren og fortsætter til venstre ind i den første udstilling – Lad der blive lys.

Jeg kan læse om alle museets permanente udstillinger her:

<https://rockmuseet.dk/udstillinger/permanent-udstilling/>

## Lad der blive lys



Hvis jeg har taget elevatoren op til etage 3, så kommer jeg ind til udstillingen fra døråbningen til venstre.

I området omkring elevatoren er der et kalejdoskop af farvede spejle.

Til højre på billedet kan jeg se en del af en bred disk, hvor jeg har mulighed for at styre et lysshow.

## Styr lyset



På disken kan jeg se de forskellige håndtag, som jeg betjener, hvis jeg vil styre lyset, som jeg kan se på bagvæggen.

## Psykedelisk syretrip



Her kan jeg opleve et lysshow, der skal ligne et psykedelisk syretrip, ved at jeg stikker hovedet op i et af de to huller i loftet.

Til højre kan jeg se ind til den næste udstilling Dansefeber.

Mellem Lad der blive lys og Dansefeber er den elevator, jeg kan benytte, hvis jeg vil ned fra etage 3.

## Hovedet op



Her kan jeg stikke hovedet op i et af de to huller.

## Dansefeber



Jeg går nu ind i udstillingen Dansefeber.

## Discokugle



Her ser jeg først en meget stor discokugle.

## Dans selv



Jeg kan også danse selv ved at stille mig på et af de to runde felter foran skærmen.

Så begynder musikken, og jeg kan f.eks. følge figurerne på skærmen og deres dansebevægelser. Jeg kan også se min egen figur bevæge sig på skærmen.

## Fra Dansefeber mod Lyden af skælv



Her går jeg fra Dansefeber videre til udstillingen Lyden af skælv.

## Upcoming – spilstation nr. 2



Jeg kan se den næste spilstation i Upcoming i rummet, hvor udstillingen Lyden af skælv begynder.

De øvrige spilstationer i Upcoming dukker op forskellige steder i de resterende udstillinger. Den ottende og sidste finder jeg på nederste etage ved trappen tæt på billetsalget.

## Lyden af skælv



Musik og sangtekster har ofte rystet og forandret det eksisterende verdensbillede.

I Lyden af skælv kan jeg læse om og høre eksempler på, hvordan det er sket.

## Hør videoklip i hovedtelefoner



Forskellige steder i udstillingen er der hovedtelefoner med tilhørende skærm, hvor jeg kan vælge de videoklip, jeg vil høre.

## Musikalske strømme



Her er jeg kommet til den sidste udstilling på etage 3 – Musikalske strømme, hvor jeg kan høre eksempler fra 100 års dansk musikhistorie.

De oplyste vægge er opdelt i mindre felter, der repræsenterer musik fra perioder, stilarter eller kunstnere.

Jeg kan lytte til musikken ved at benytte hovedtelefoner, der hænger på væggene, og forbinde dem med en ledning til de enkelte felter.

## Jeg vælger, hvad jeg vil høre



Her kan jeg forbinde en hovedtelefon med et af felterne.

## Hør fortællinger



Jeg kan også høre fortællinger om musikkens strømme gennem hovedtelefonerne på denne runde bænk.

## Fra Musikalske strømme til Eventtrappen

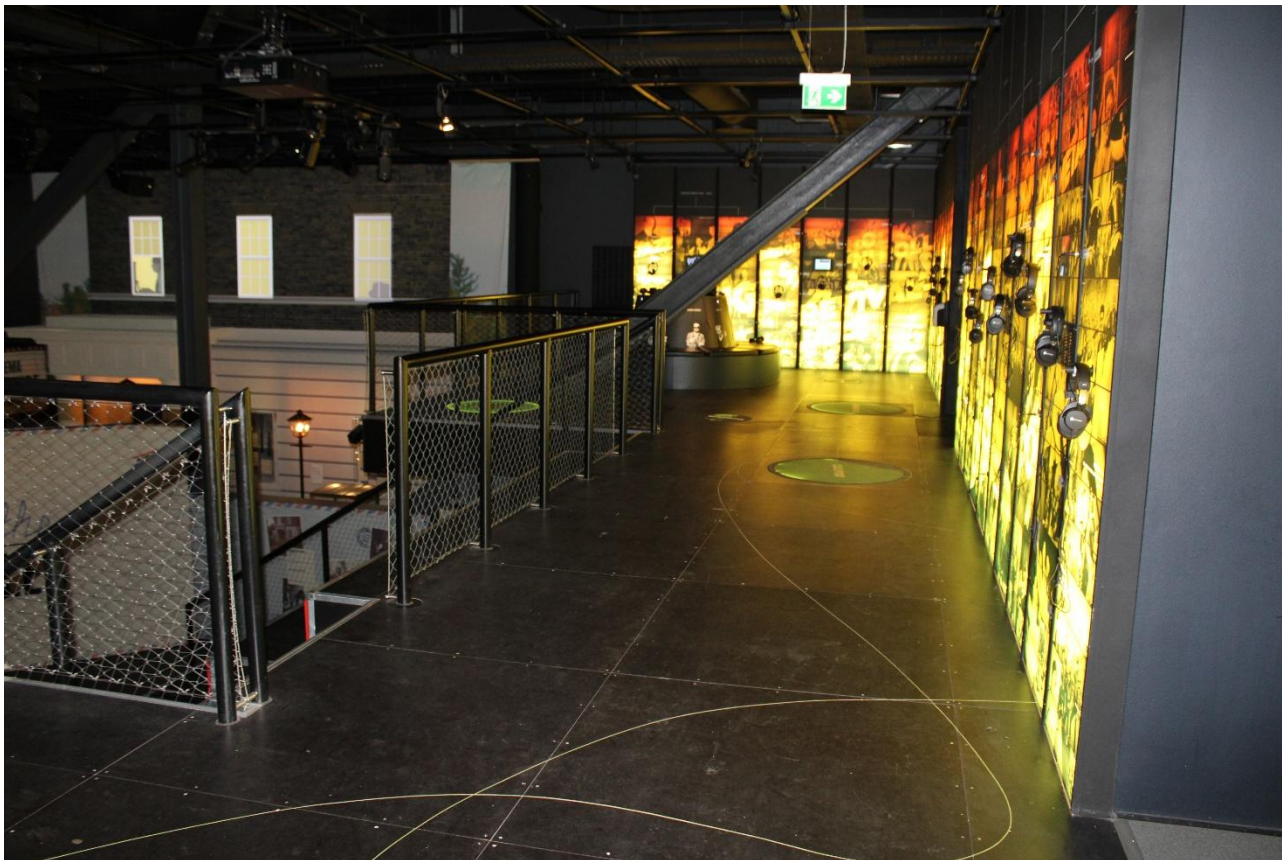

Lige ved siden af Musikalske strømme ligger Eventtrappen.

Jeg kan se den til venstre på billedet.

## Eventtrappen mod særudstillinger på etage 2

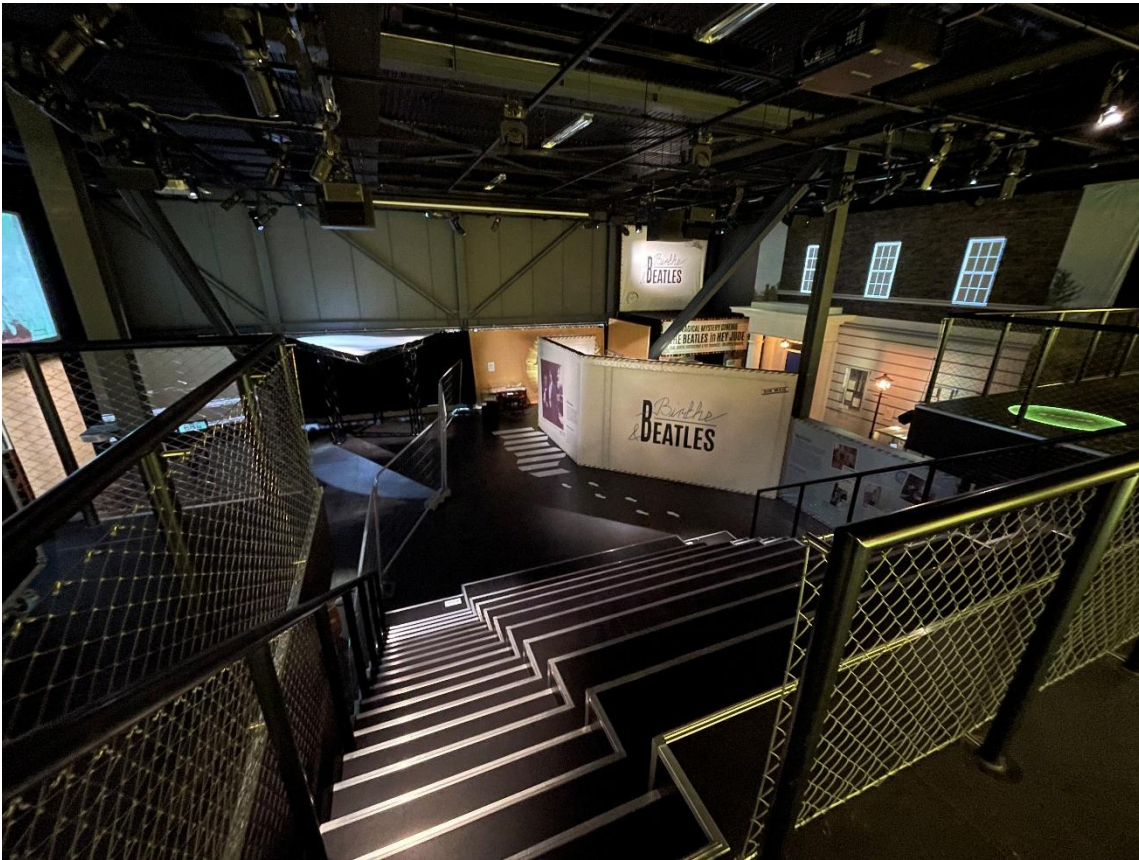

Her kan jeg gå ned ad Eventtrappen til etage 2. Jeg kan også tage elevatoren, der er placeret mellem udstillingerne Lad der blive lys og Dansefeber.

Nedenfor Eventtrappen kan der være særudstillinger.

En til venstre og en til højre. På billedet kan jeg se særudstillingen Birthe og Beatles.

Jeg kan se her, hvilke særudstillinger der er på Rockmuseet, når jeg besøger det:

<https://rockmuseet.dk/udstillinger/#særudstillinger>

## Særudstilling



Jeg kan gå igennem særudstillingen til højre for Eventtrappen og frem til den næste permanente udstilling, Lyt-like-del.

## Lyt – like - del



Denne udstilling handler om, hvordan man gennem tiderne har lyttet til musikken og delt den med andre.

Her kan jeg se pladespillere, båndoptagere, streaming enheder og meget andet.

## Mod Hack It

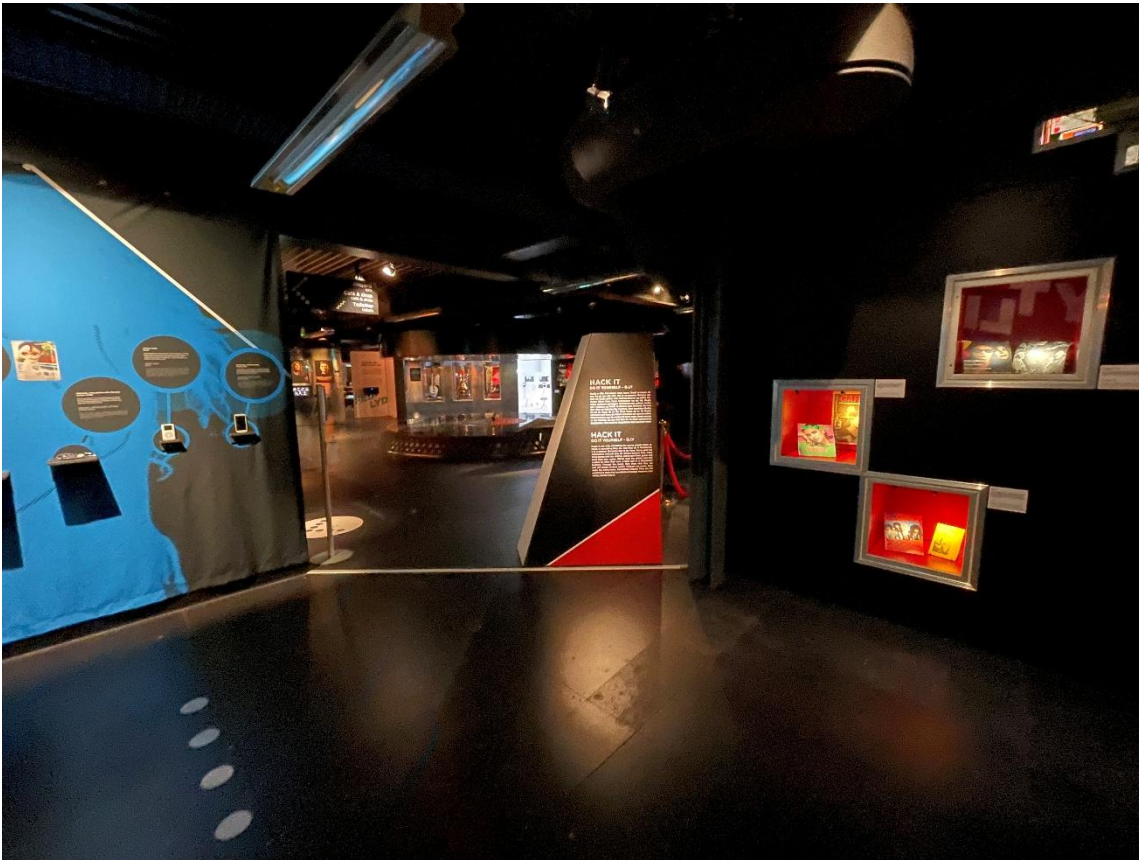

Jeg går videre til Hack it, der bl.a. fortæller om idoler og fans, og hvordan musikere og deres fans har designet instrumenter og outfits.

## Hack It



Midt i udstillingsrummet er en stor model af en pladespiller, som kan dreje rundt. Pickuppen til højre sidder dog fast.

Hvis jeg har lyst, kan jeg sætte eller lægge mig på pladespilleren og dreje langsomt med rundt.

Bagerst kan jeg se indgange til udstillingerne Demoteket og Jagten på den fede lyd.

## Drej med rundt



Her kan jeg se, hvordan man kan dreje rundt med pladespilleren.

## Dragter og outfits



Til højre for pladespilleren kan jeg se eksempler på forskellige fans dragter eller outfits.

Døren, hvor der står Kig ud, fører ud til Plakattrappen, som man også kan gå ud på fra etage 3.

Her kan jeg se udstilling af plakater fra bands, shows, festivaler og meget andet.

Længere nede ad trappen kommer en udstilling med fotografen Bent Rejs mange fotos af de største stjerner.

Når jeg har set alle udstillinger på etage 2, kan jeg gå ned ad Plakattrappen.

## Demoteket



Her kan jeg se Demoteket, hvor jeg kan søge, finde og lytte til gamle demoer, som ofte var første skridt til udgivelse af musik.

## Gå på opdagelse i arkivet

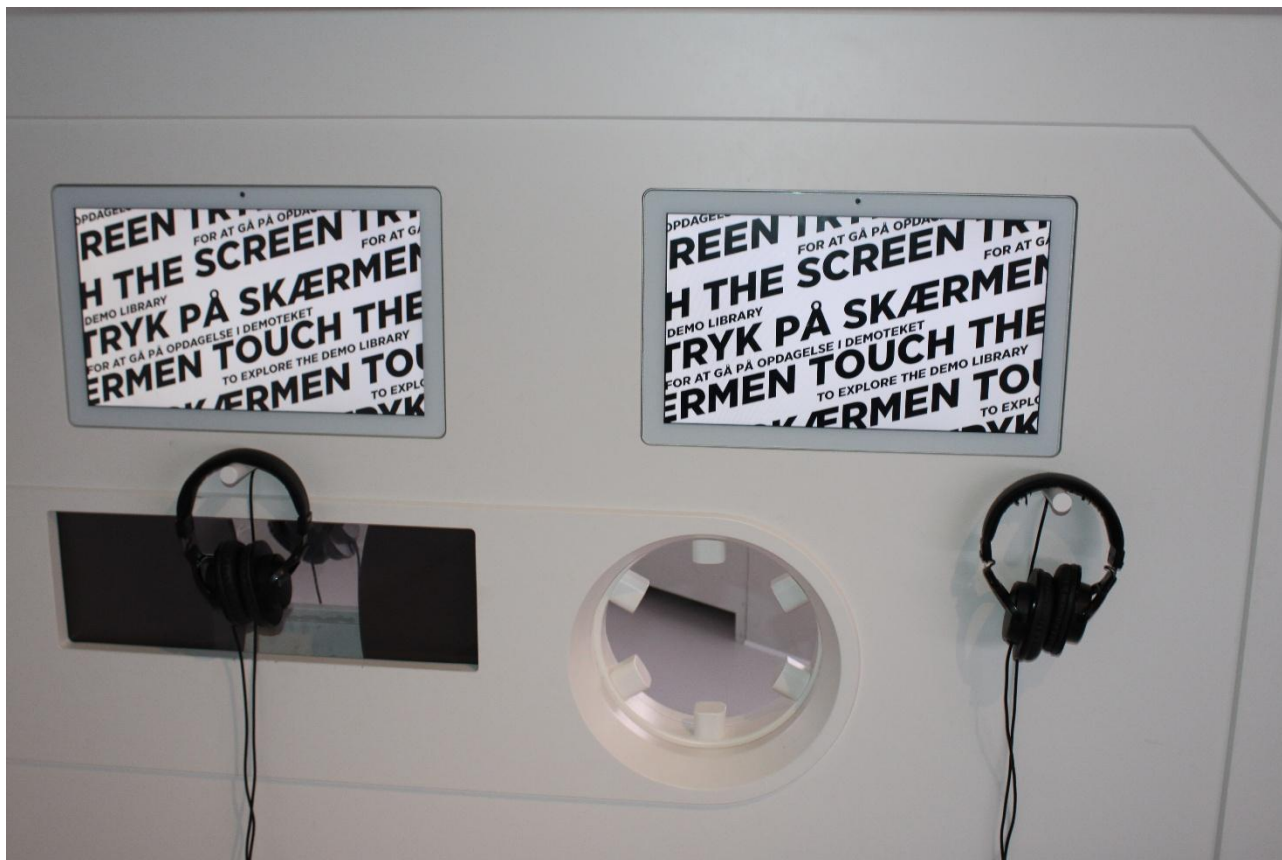

Jeg søger efter demoer på skærmene og lytter til dem med hovedtelefonerne.

## Jagten på den fede lyd



Ved siden af Demoteket ligger området med udstillingen Jagten på den fede lyd.

Den fede lyd kan oftest findes i professionelle studier, men også andre steder. F.eks. på et toilet.

## Lydstudie på toilettet



Jeg kan gå ind i det toilet, som er indrettet som en del af udstillingen, og finde ud af, hvorfor et toilet kan være et godt sted at optage lyd.

## TV-2



Ved siden af ligger TV-2's eget lydstudie. Ved podiet kan jeg mixe min egen lyd.

## Lydstudie og hjemmecomputer



Med de teknologiske muligheder, man har nu, så kan man nå langt med et hjemmestudie.

Til højre kan jeg gå ind i et mindre lydstudie, hvor jeg kan synge med på et kendt musiknummer, og til venstre kan jeg se et skrivebord med en hjemmecomputer.

## Kig Ud



Når jeg har set, hvad jeg ønsker at se i udstillingen Jagten på den fede lyd, kan jeg gå tilbage til døren ud mod Plakattrappen og gå til nederste etage.

## Plakattrappe



Først kan jeg se en række plakater på væggene.

## Ned ad Plakattrappe med Bent Rej fotos



Når jeg fortsætter længere ned ad trappen, kan jeg se fotograf Bent Rejs mange fotos af verdensberømte musikstjerner.

## Bent Rej



For enden af trappen ved udgangen til nederste etage, kan jeg læse om Bent Rej.

## Sidste Upcoming spilstation

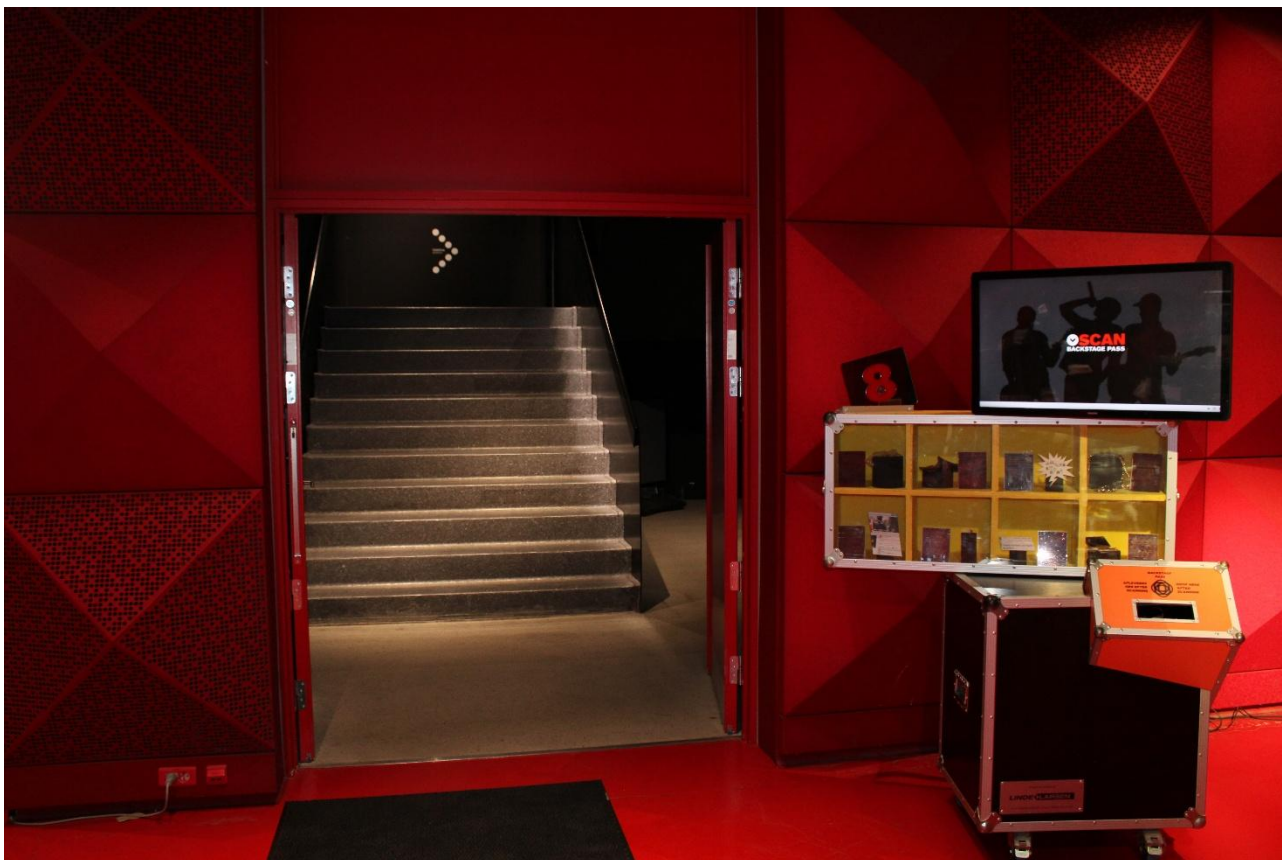

På nederste etage kan jeg gå hen til trappen overfor elevatoren.

Lige før trappen ligger den ottende og sidste Upcoming spilstation.

Når jeg er færdig med Upcoming spillet, afleverer jeg nøglesnor og kort i kassen forrest.

## Udgang



Jeg har nu været igennem hele Rockmuseet. Jeg kan vælge at besøge dele af udstillingen igen eller afslutte mit besøg.

Jeg kan også gå i museumsbutikken og købe noget, hvis jeg ønsker det. Eller jeg kan besøge caféen.

Inden jeg forlader Rockmuseet, henter jeg, hvad jeg eventuelt har i garderoben.