Social præsentation af Experimentarium

Udarbejdet af www.autismgoto.com – senest revideret oktober 2026



Jeg vil gerne besøge Experimentarium. Denne sociale præsentation kan hjælpe mig med at forberede og planlægge mit besøg.

Gennem den sociale præsentation kan jeg få en forestilling om, hvad et besøg på Experimentarium indebærer. I præsentationen kan jeg læse om det, jeg kan opleve på Experimentarium, og præsentationen gennemgår også de praktiske forhold i forbindelse med besøget.

På billedet ovenfor kan jeg se Experimentarium udefra.

Adressen er Tuborg Havnevej 7, 2900 Hellerup, men bemærk at hovedindgangen ligger på Phillip Heymans Allé.

Jeg kan læse mere om Experimentarium her:

www.experimentarium.dk

Om Experimentarium



Experimentarium er et science center med 15-20 faste eller skiftende interaktive udstillinger fordelt på tre etager. Man kan også kalde det et naturvidenskabeligt oplevelsescenter for hele familien, hvor man både kan lege og gå på opdagelse.

I forbindelse med alle udstillingerne kan jeg deltage i mange aktiviteter og f.eks. se, røre, mærke, prøve, løbe, cykle, hoppe og danse, hvis jeg har lyst.

Jeg kan udfordre mig selv, og eventuelt også dem jeg er sammen med.

Et besøg varer som regel 3-4 timer, men jeg afgør selv, hvor længe jeg vil være der.

Hvornår er der bedst plads på Experimentarium?



Der er ofte mange besøgende på Experimentarium.

Der er som regel færrest gæster på hverdage efter kl. 13 udenfor ferierne. Om formiddagen er der tit mange skoleklasser.

I sommerferien er der generelt færrest gæster i weekenderne.

Hvis det er dårligt vejr, f.eks. i sommerferien er der flere gæster, end når det er godt vejr.

Experimentarium dækker et stort areal, så selvom jeg besøger det på en dag med mange gæster, kan jeg finde rolige områder.

Jeg har også mulighed for at gå udenfor i løbet af mit besøg for at finde ro og så derefter gå ind igen, når jeg er klar til det. Min billet gælder hele den dag, hvor den er købt til.

Find vej



Hvis jeg kommer med offentlig transport, kan jeg finde vej på www.rejseplanen.dk.

På billedet kan jeg se, at der er et busstop lige ved indgangen til Experimentarium.

Ellers kan jeg bruge Google Maps - www.google.com/maps - til at planlægge min transport.

Hvis jeg kommer i bil, så er der forskellige muligheder for betalt parkering. Det er f.eks. muligt at holde i Experimentariums egen p-kælder eller i butikscentret Waterfronts p-kælder. Begge ligger meget tæt på indgangen.

Der er også parkeringspladser i gaderne omkring Experimentarium.

Jeg kan altid læse om vilkår for parkering på skiltene og betale via parkeringsapps.

Jeg kan læse mere om parkering her:

https://www.experimentarium.dk/parkering/

Indgang



Her kan jeg se indgangen til Experimentarium.

Jeg går ind igennem svingdøren.

Forhal

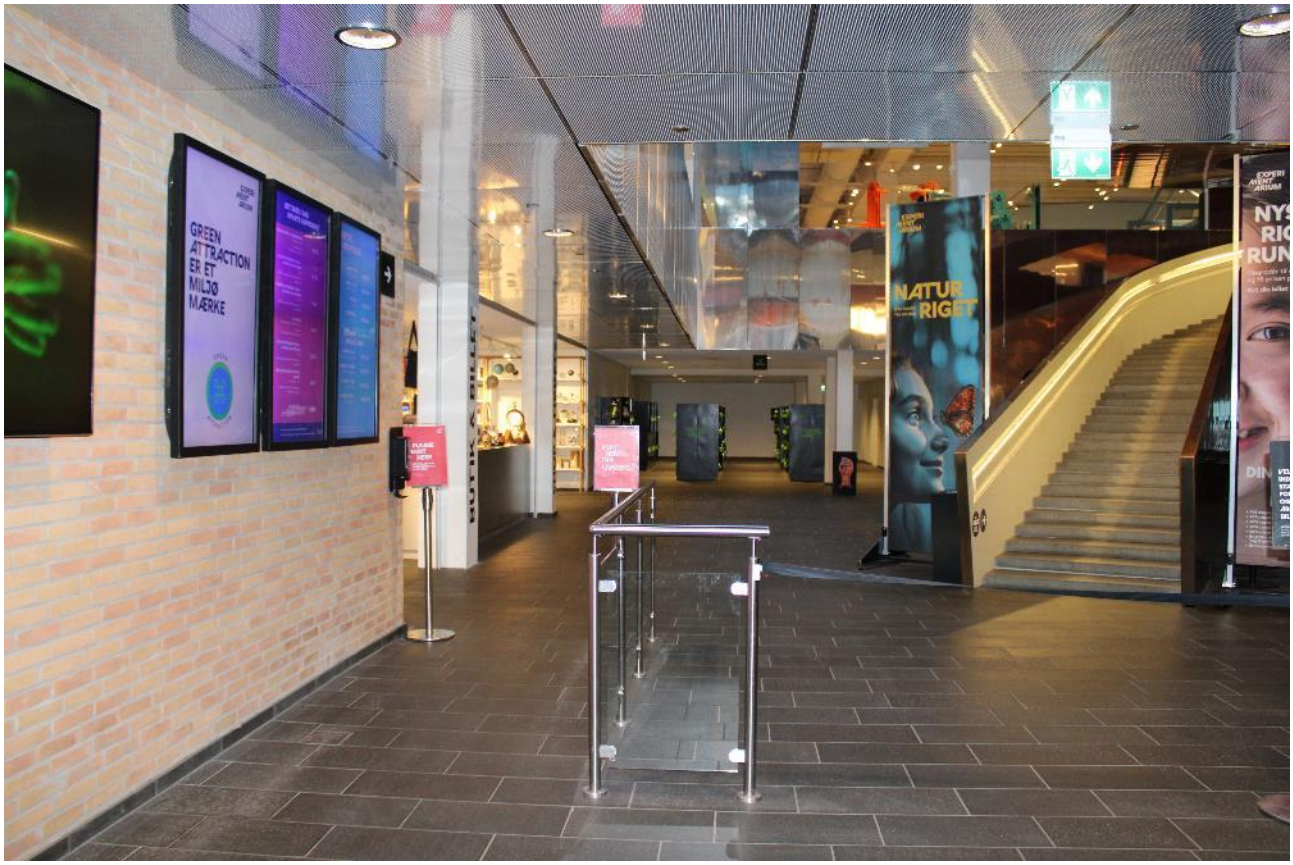

Når jeg er gået ind, kommer jeg til forhallen.

Her kan jeg se billetsalg og butik til venstre, garderoben bagerst, og kobbertrappen, der fører op til de andre etager.

Til højre for trappen kan man gå over til flere garderobeskabe, toiletter og elevator.

På væggen til venstre kan jeg se informationsskærme. Her kan jeg bl.a. læse om, hvad der sker på Experimentarium på dagen.

Billet og butik



Her er billetsalg og butik.

Billetsalget foregår ved disken, der ses midt i billedet.

Butik



Her kan jeg se en del af butikken, hvor man bl.a. kan købe lavalamper, svævende globusser og lamper samt gør-det-selv-eksperiment-kits og økosystemer i flasker og drager, biler, robotter, bøger, t-shirts, bøllehatte og meget mere.

Varer betales ved disken i billetsalget.

Billetsalg



Jeg kan købe min billet her i billetsalget, når jeg ankommer.

Men hvis jeg køber den online, f.eks. hjemmefra, så kan jeg få rabat på billetprisen.

Jeg kan læse mere om åbningstider, billetpriser og købe billet online her:

https://www.experimentarium.dk/aabningstider-og-priser/

Billet

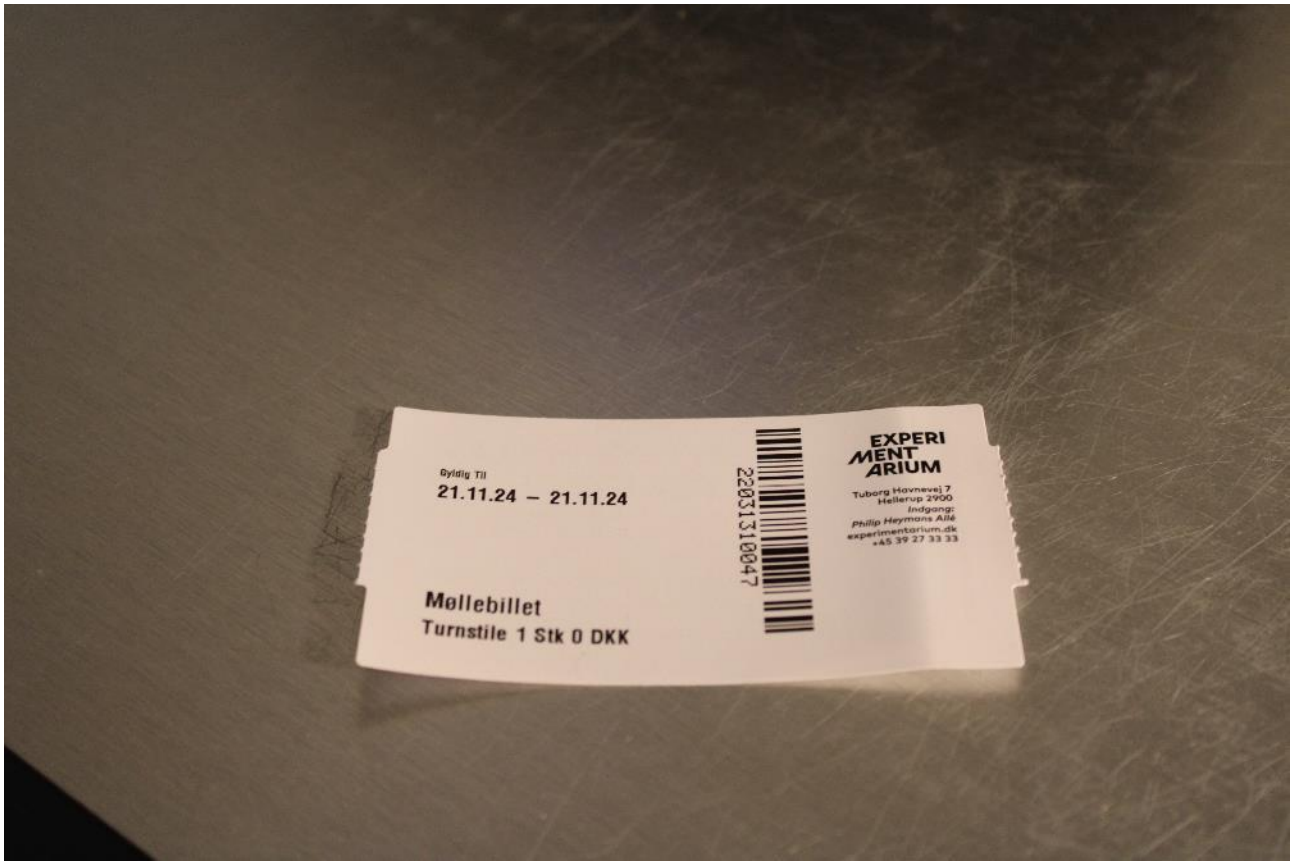

I billetsalget kan jeg få en fysisk billet, som jeg også kan bruge, hvis jeg i løbet af mit besøg forlader Experimentarium og vil ind igen samme dag. F.eks. hvis jeg er gået udenfor for at få frisk luft og ro, inden jeg fortsætter mit besøg.

Den kaldes en Møllebillet. Jeg har adgang til Experimentarium hele den dag, som billetten gælder til.

Solsikkesnor og høreværn



I billetsalget kan jeg også få en Solskikkesnor, og jeg kan låne et høreværn, hvis jeg har behov for det.

Jeg kan læse mere om Solsikkesnoren her:

https://www.experimentarium.dk/om-experimentarium-tag/experimentarium-stoetter-solsikkesnoren/

Kort



Jeg kan også få udleveret et kort i billetsalget.

Eller jeg kan tage et kort i en af standerne, der findes flere forskellige steder på Experimentarium.

Oversigtskort

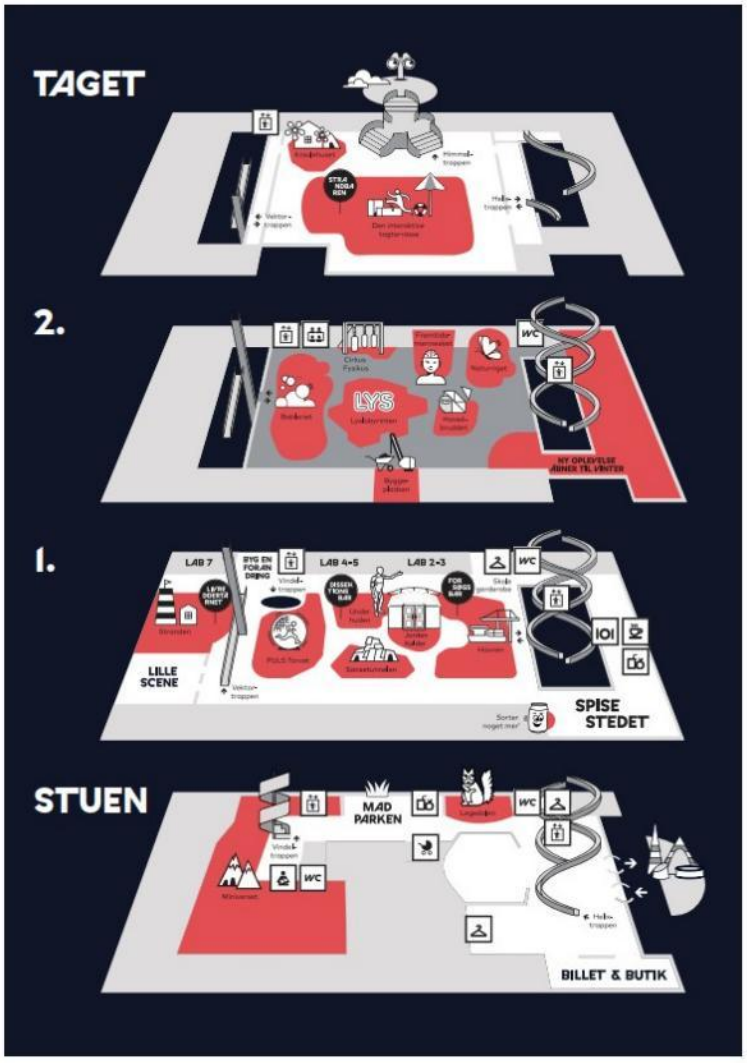

I kortet kan jeg bl.a. se dette oversigtskort over alle etager på Experimentarium.

Jeg kan se, hvor alle udstillinger er placeret, og hvor der er trapper, elevatorer, toiletter, garderober og spiseområder.

Servicepiloter i grønne trøjer



Jeg kan altid få hjælp eller svar på spørgsmål, hvis jeg henvender mig i billetsalget eller til en af de mange medarbejdere, der går rundt på alle etager.

De medarbejdere, der har grønne t-shirts eller trøjer på med Experimentarium logo, arbejder enten i butikken eller med service og rengøring. Dem kan jeg spørge om alt.

Formidlingspiloter i grønne skjorter



De medarbejdere, der har grønne skjorter på, kaldes formidlingspiloter, de gennemfører f.eks. forsøg og shows og kan fortælle om de enkelte udstillinger og aktiviteter. Dem kan jeg også spørge om alt.

Her kan jeg se en formidlingspilot i forsøgsbaren.

Mod garderobeskabe ved billetsalget



Inden jeg begynder min tur rundt på Experimentarium, kan jeg få opbevaret overtøj og tasker i aflåste garderobeskabe.

Der er to områder med garderobeskabe i stueetagen.

Her kan jeg se det område, der ligger ved billetsalget.

Garderobeskabe



Her kan jeg se garderobeskabene, der findes i forskellige størrelser.

I dette område er der også rum med klapvogne og kørestole, der kan lånes, hvis man har behov for det.

Man henvender sig i billetsalget for at låne klapvogne og kørestole.

Garderobeskabe med nøgle



Det er gratis at benytte garderobeskabene.

Jeg låser det skab, som jeg benytter, med nøglen og har den med mig rundt, mens jeg er på Experimentarium.

Garderobeskabe, toiletter og elevator til højre for trappe



Hvis jeg går til højre ved kobbertrappen i forhallen, så kommer jeg til det andet område med garderobeskabe.

Her kan være bedre plads og mere roligt end ved garderobeskabene ved siden af billetsalget.

Her er også toiletter, elevator samt indgang til Miniverset og Legedalen.

Jeg kan se elevatoren bagerst til højre under trappen.

Elevator



Her kan jeg se elevatoren.

Hvis jeg ønsker at benytte elevatoren til de øvrige etager, så kan jeg tage den fra forhallen. Eller jeg kan benytte den elevator, der er i den modsatte ende af Experimentarium. Jeg kan følge skiltene eller spørge om vej.

Men her kan jeg vælge at forsætte mod garderobeområdet og indgangen til Miniverset og Legedalen, som jeg kan se bag elevatoren.

Miniverset, Legedalen, toiletter og garderobe

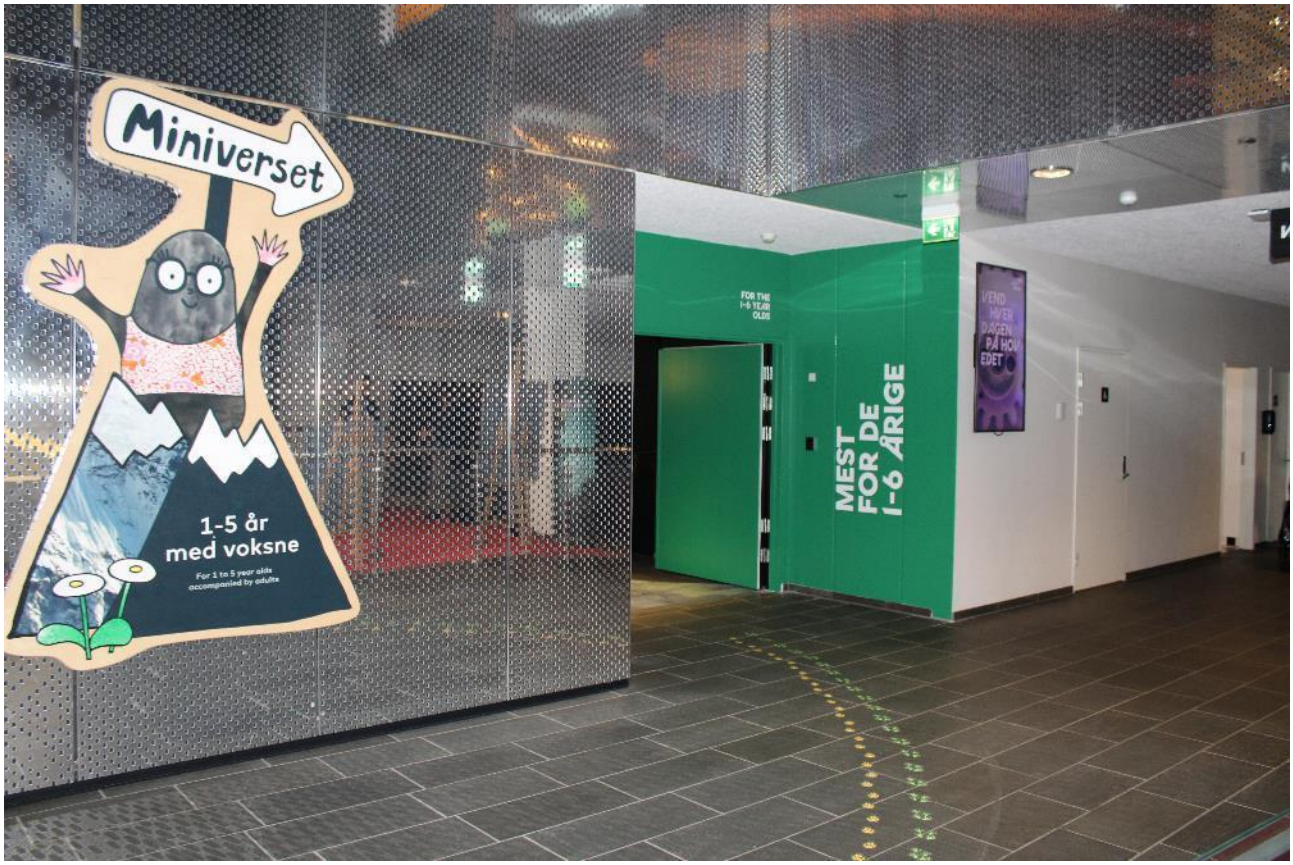

Her kan jeg se indgangen til Legedalen og Miniverset til venstre.

Til højre for indgangen er der garderobeskabe og toiletter.

Indgang mod Legedalen og Miniverset



Her går jeg ind til gangen, der fører ned mod Legedalen og Miniverset.

Langs gangen er der først indgang til Legedalen, dernæst picnicområde, barnevognsparkering, toiletter, baby lounge samt indgangen til Miniverset.

Indgang til Legedalen



Her kan jeg se indgangen til Legedalen.

Legedalen er skofrit område, så jeg tager mine sko af og sætter dem uden for indgangen, før jeg går ind.

Legedalen - bliv venner med naturen



I 'Legedalen - bliv venner med naturen' kan de 3-6 årige og deres voksne gå på opdagelse i en eventyrlig mini-verden af sjove, aktive oplevelser, inspireret af naturen og dyrene.

Her kan jeg se udover en del af Legedalen.

Picnicområde



Her kan jeg se picnicområdet, hvor jeg kan nyde medbragt mad.

På andre tidspunkter af dagen kan det være et sted, hvor jeg kan slappe af og finde fred og ro.

Barnevognsparkering



Langs væggen er der flere pladser, der kan bruges til barnevognsparkering.

Indgang til Miniverset

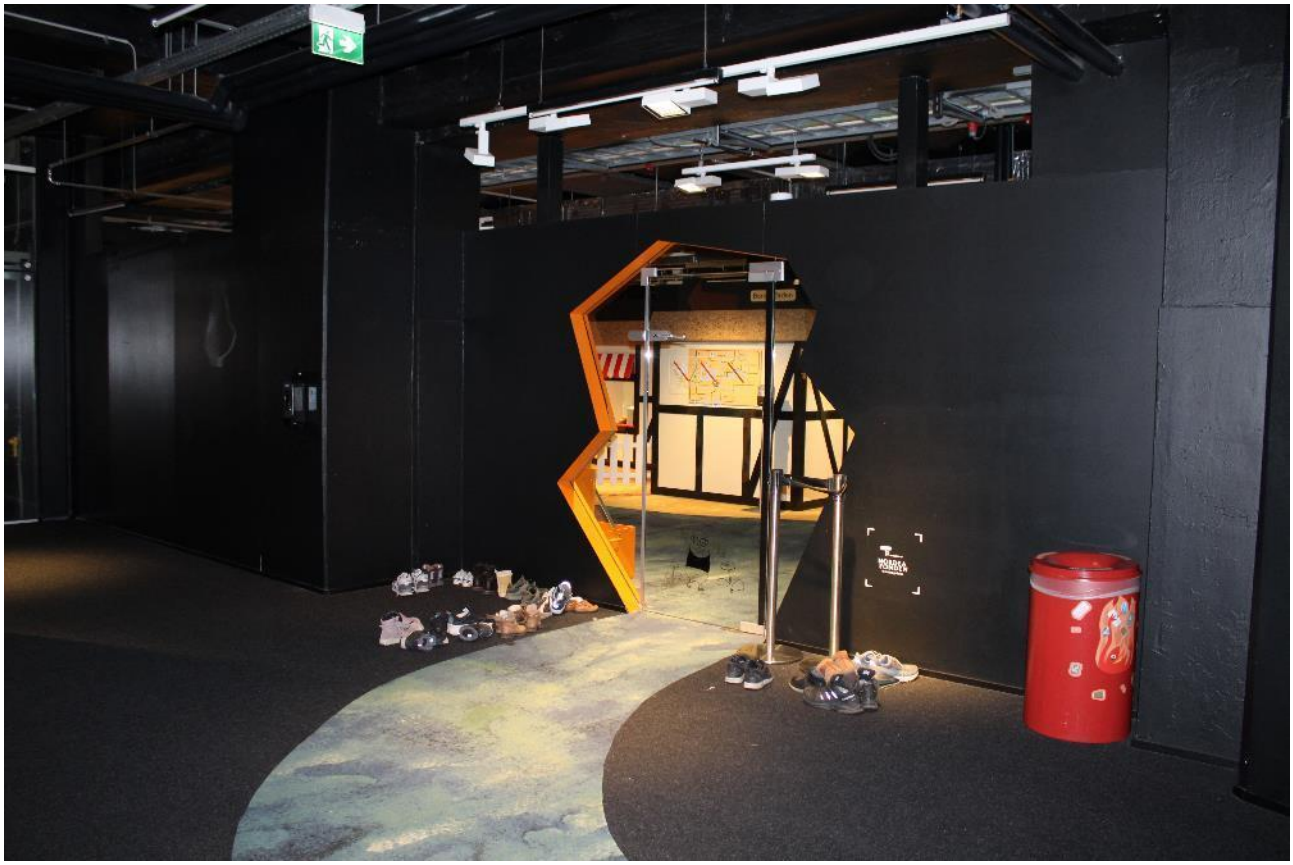

Her er indgangen til Miniverset, som er et naturvidenskabeligt univers udviklet specielt til de yngste børn fra 1 til 5 år og deres voksne.

Miniverset er et trygt sted for de yngste at udfolde sig. Man kan være i Miniverset, så længe man har lyst.

Miniverset er skofrit område, så jeg tager mine sko af og sætter dem uden for indgangen, før jeg går ind.

Miniverset



Miniverset består af syv områder. Et af dem er Bondegården, som jeg kan se her.

På Bondegårdens væg kan jeg se et kort over, hvor alle de syv områder er placeret.

Toilet, baby lounge, elevator og trappe til 1. etage



Overfor indgangen til Miniverset er et område med toiletter, baby lounge, elevator og trappe, der fører op til 1. etage.

Der er siddepladser i gangen, hvor jeg kan sætte mig og slappe af.

Baby lounge



Her kan jeg se baby loungen, hvor man både kan varme mad og give mælk til de mindste.

Tilbage mod forhallen



Jeg kan nu fortsætte til 1. etage.

Jeg kan vælge at benytte spejltrappen eller elevatoren. Men her i præsentationen vælger jeg at gå tilbage til kobbertrappen ved billetsalget og herfra gå op til 1. etage.

Trappe mod 1. etage

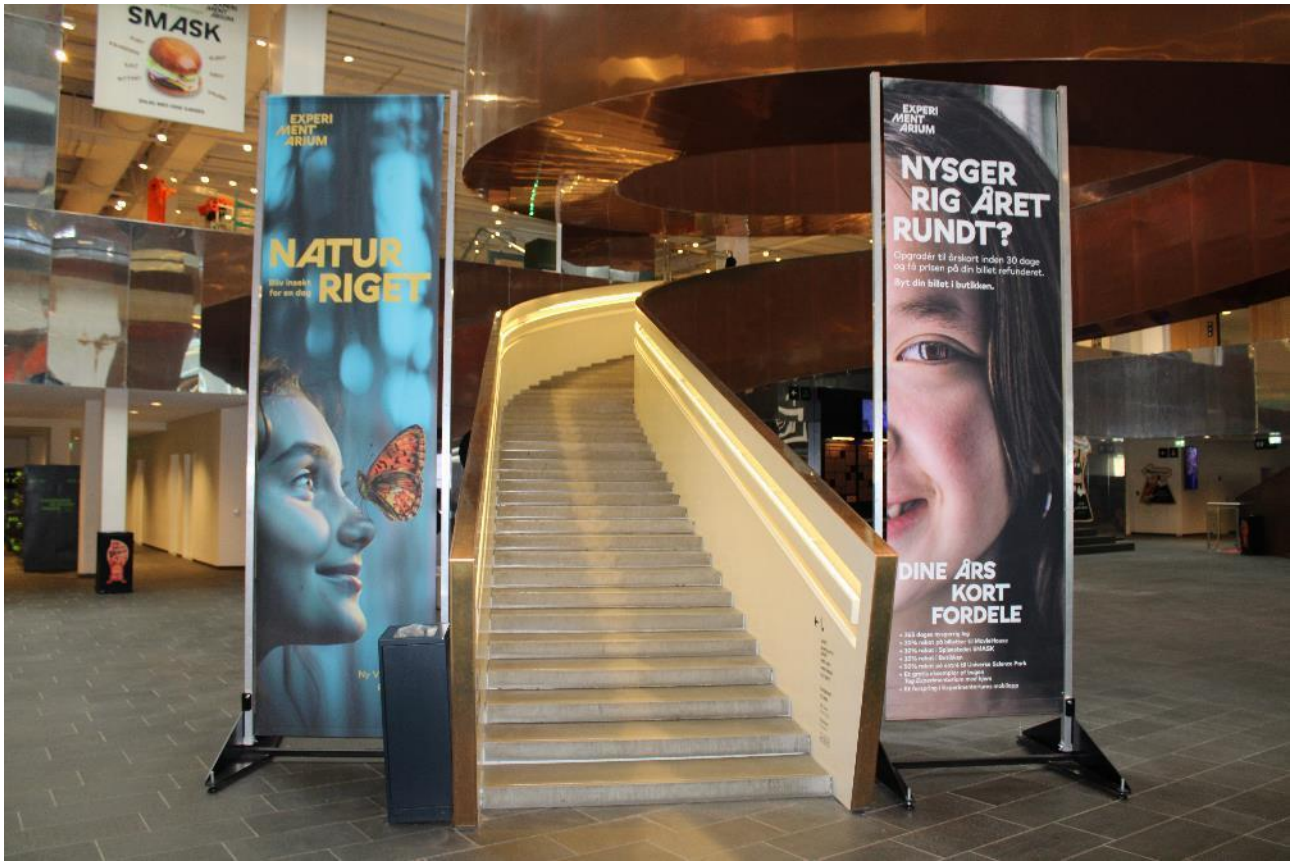

Her går jeg op ad kobbertrappen til 1. etage.

Indgang 1. etage

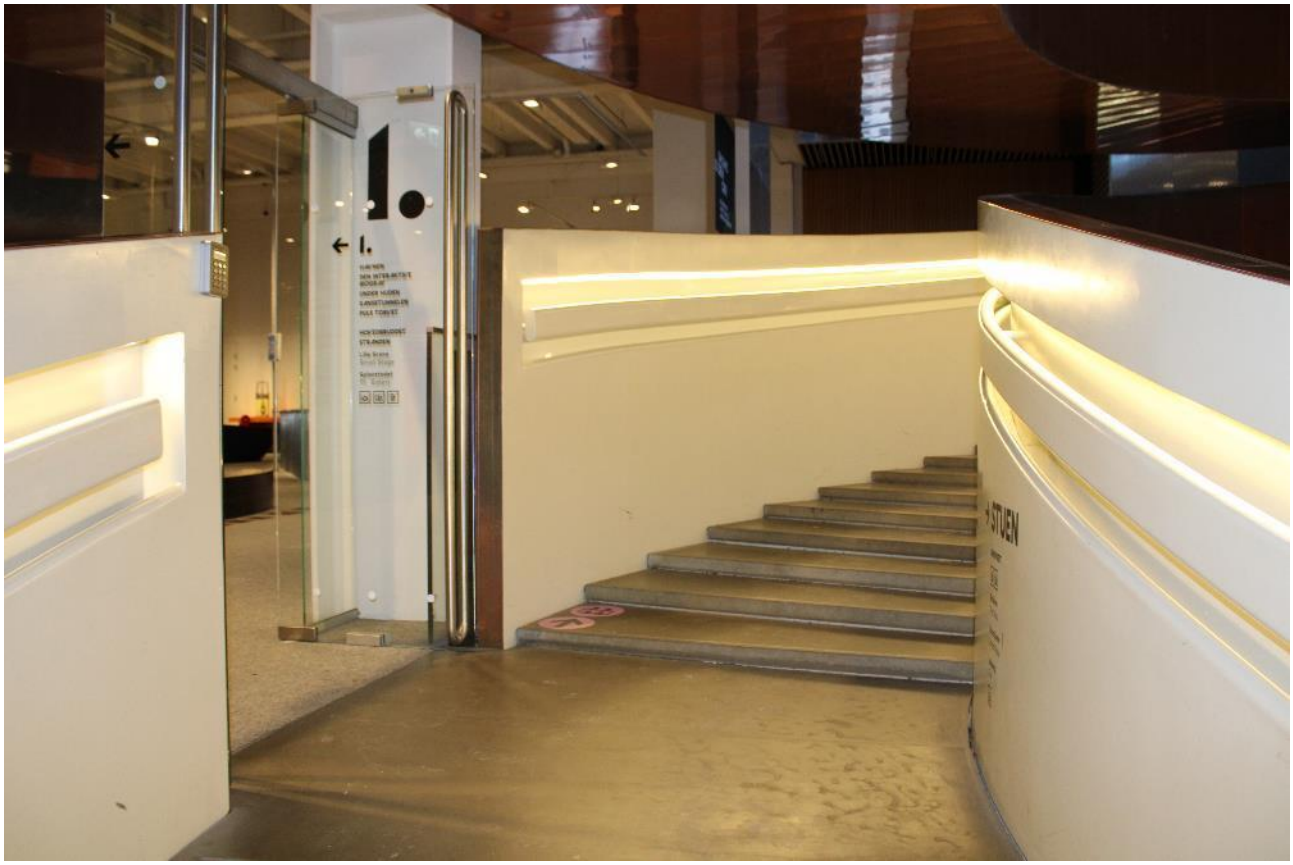

Jeg går ind ad indgangen til 1. etage.

På den åbne glasdør kan jeg se, hvilke udstillinger og aktiviteter, jeg kan opleve på etagen.

På 1. etage er alle vægge hvide, og der er generelt lyst på hele etagen.

Havnen



Den første udstilling, som jeg kommer til, hedder Havnen.

Det er en udstilling om, hvordan råmaterialer og varer transporteres effektivt og billigt rundt i en globaliseret verden.

Udstillingen dækker 500 m2 og viser naturvidenskabelige og tekniske aspekter af varetransportens verden. Centralt i udstillingen er et stort skib, der viser, hvordan skibstransport fungerer.

Prøv logistik-spil i Havnen



I udstillingen Havnen kan jeg prøve forskellige aktiviteter.

Bl.a. kan jeg prøve et logistik-spil, hvor jeg kan sende kugler rundt i en kæmpe kuglebane, der repræsenterer varer på vej til og fra Danmark.

Formidlingspiloter



Jeg kan altid kontakte en formidlingspilot, hvis jeg har spørgsmål eller brug for hjælp.

Storm på havet

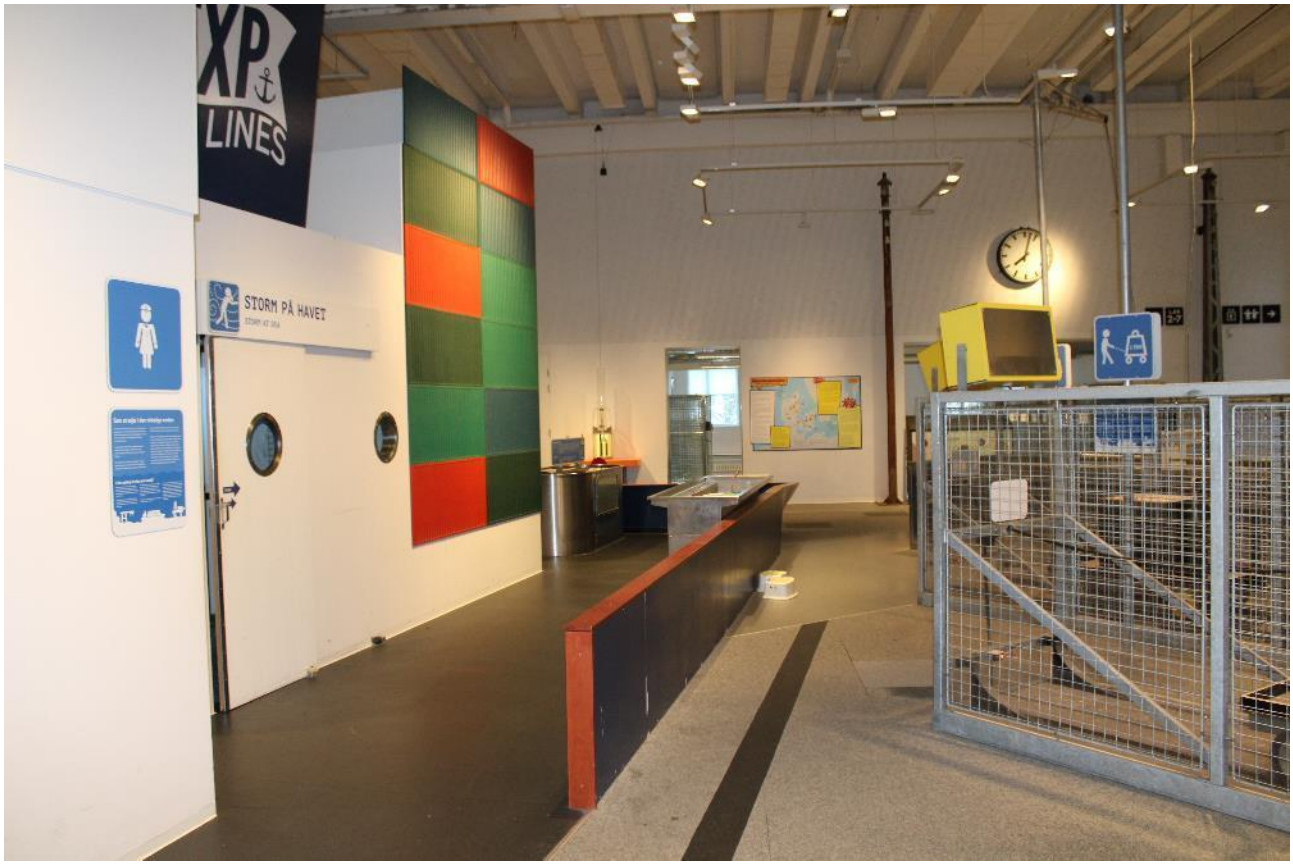

Jeg kan også mærke, hvordan en storm føles på havet.

Når jeg går ind ad den hvide skydedør midt på billedet, kommer jeg ind i en vindtunnel, hvor jeg kan mærke vind i forskellige styrker på min egen krop.

Toiletter og skolegarderobe

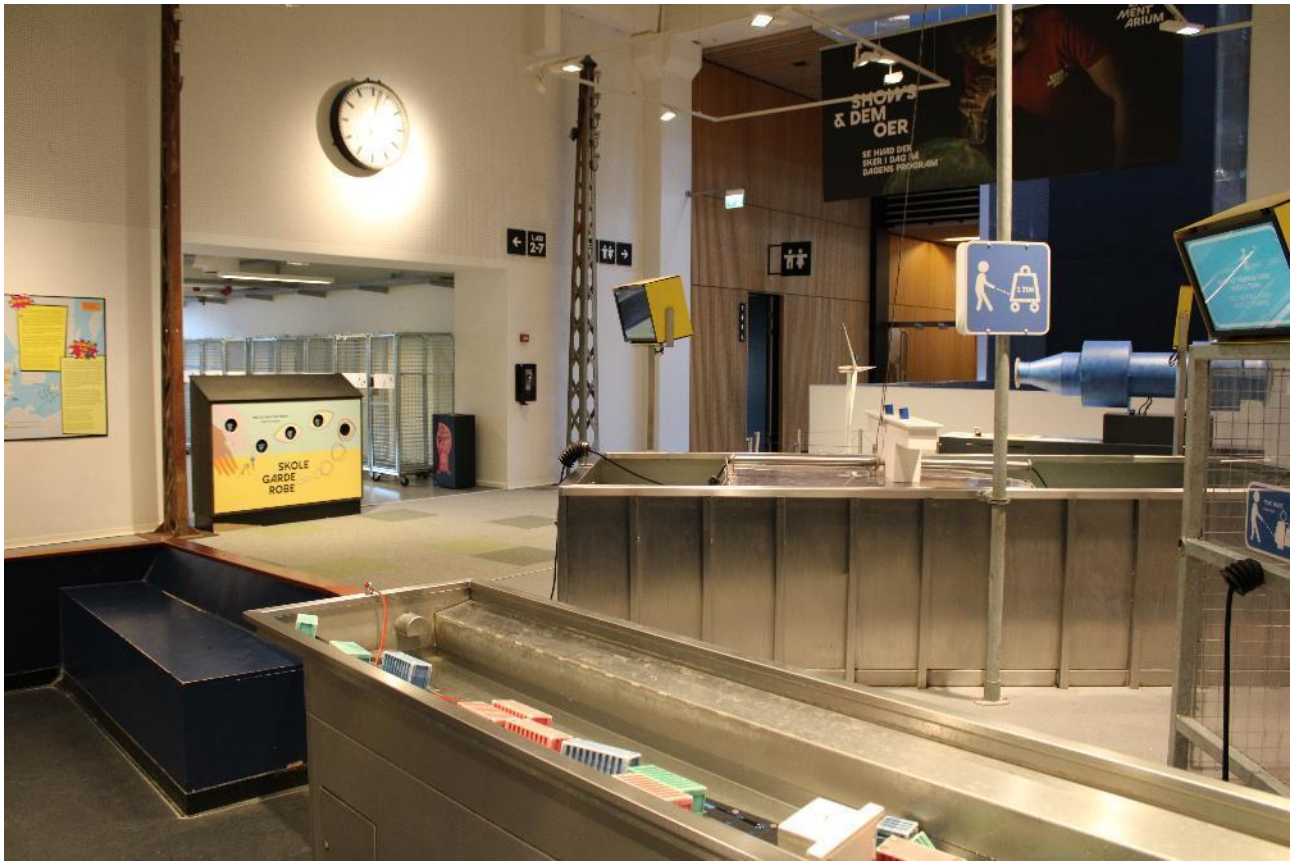

På venstre side af udstillingen Havnen er der toiletter og elevator.

Ved siden af ligger skolegarderoben, hvor skoleklasser kan opbevare skoletasker og overtøj, mens de er på tur på Experimentarium.

Gå langs højre side

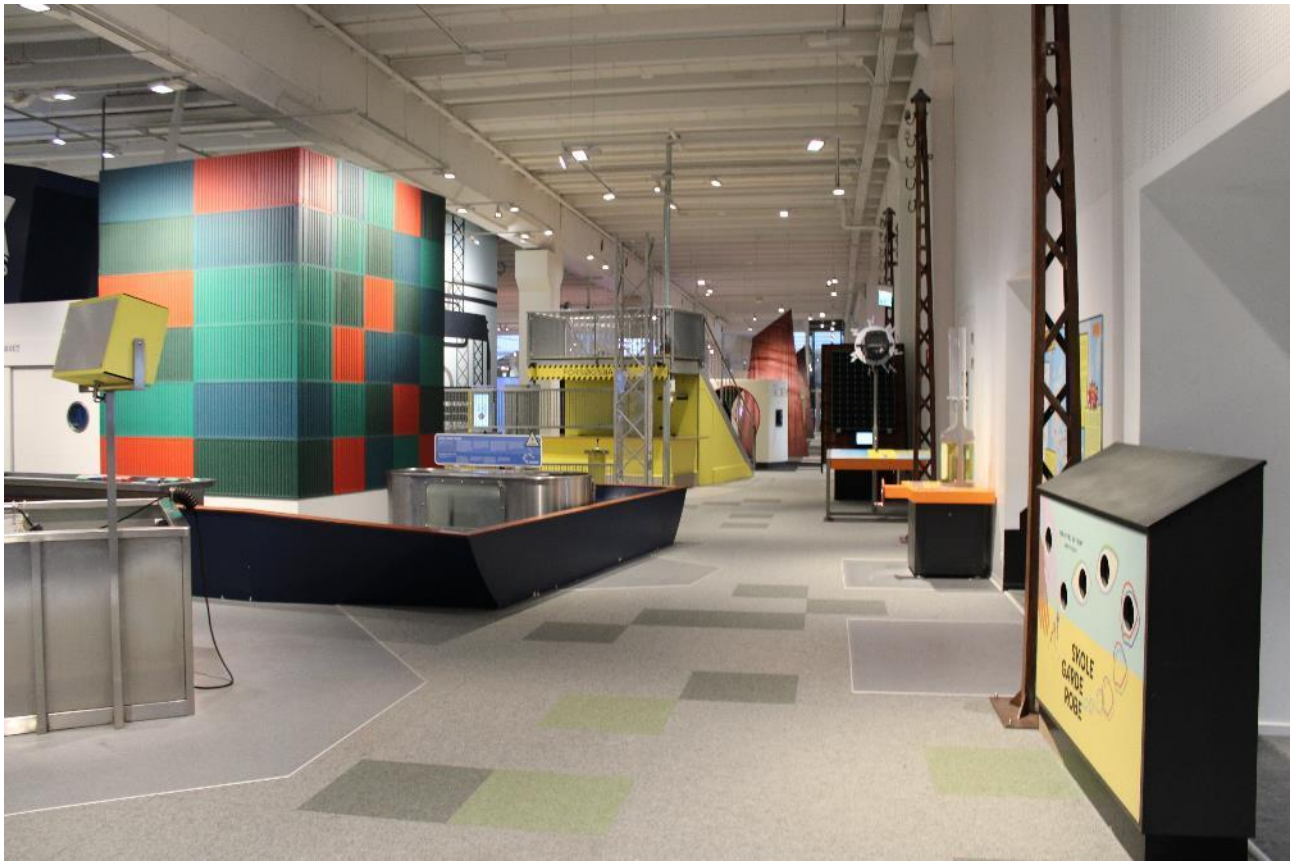

Jeg forsætter langs højre side af Havnen fra skolegarderoben og går videre til det næste udstillingsområde, Under huden.

Under Huden



I udstillingen Under Huden kommer jeg på en opdagelsesrejse i kroppen.

Jeg kan høre lydene fra kroppen, se mig selv på varmekamera og meget mere.

På billedet kan jeg se rummet, hvor jeg kan få et 3D-kig ind i en hjerne.

Virus på spil



Jeg kan også prøve virus-spillet, som jeg kan se her.

Indgang til Jorden kalder



Her kan jeg se indgangen til Jorden kalder.

Jorden kalder



Jorden kalder er et science-show, der udforsker de naturkræfter, der har formet Jorden og har fokus på Jordens klima, kerne, bæredygtighed og biodiversitet.

Sansetunnelen



Her kan jeg se Sansetunnelen, hvor jeg kan bruge mine sanser og f.eks. føle, lytte og lugte mig frem til ny viden om mig selv.

Sansetunnelen er et skofrit område, og der er reoler til skoene.

PULS Torvet



På PULS Torvet kan jeg deltage aktivt med at hoppe, danse, cykle eller spille bold i de otte rum, der alle efterligner rum i hjemmet.

Alle aktiviteter foregår i hold på mellem to og fem personer, og man registrerer sig som et hold i midten af PULS Torvet.

Til venstre kan jeg se Hoppehegnet, og til højre er indgangen til Badeværelset, hvor jeg kan danse, imens jeg gør rent.

Ved alle aktiviteter skriver man sit holdnavn på skærmen ved indgangen til aktiviteten. Herefter kan man begynde, når aktiviteten er ledig.

Pulsen op i Cykelskuret



I Cykelskuret kan jeg cykle om kap med de andre på mit hold.

Rodeostuen



I Rodeostuen kan jeg se, hvor længe jeg kan blive siddende på en af stolene, før jeg bliver vippet af.

Fortsæt mod Stranden

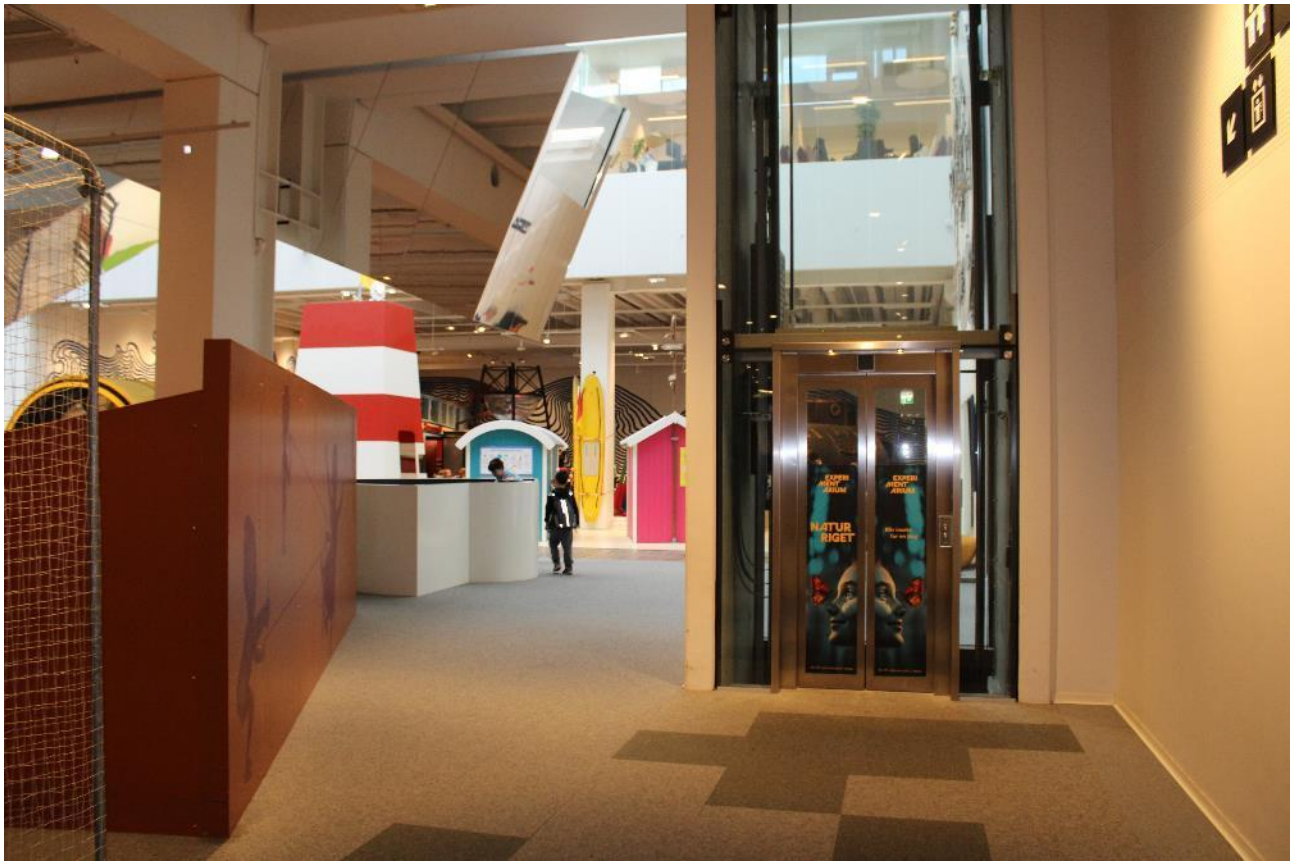

Fra PULS Torvet kan jeg fortsætte mod de næste aktiviteter, Byg en forandring og Stranden.

Til højre kan jeg se en elevator, der fører til de andre etager.

Byg en forandring

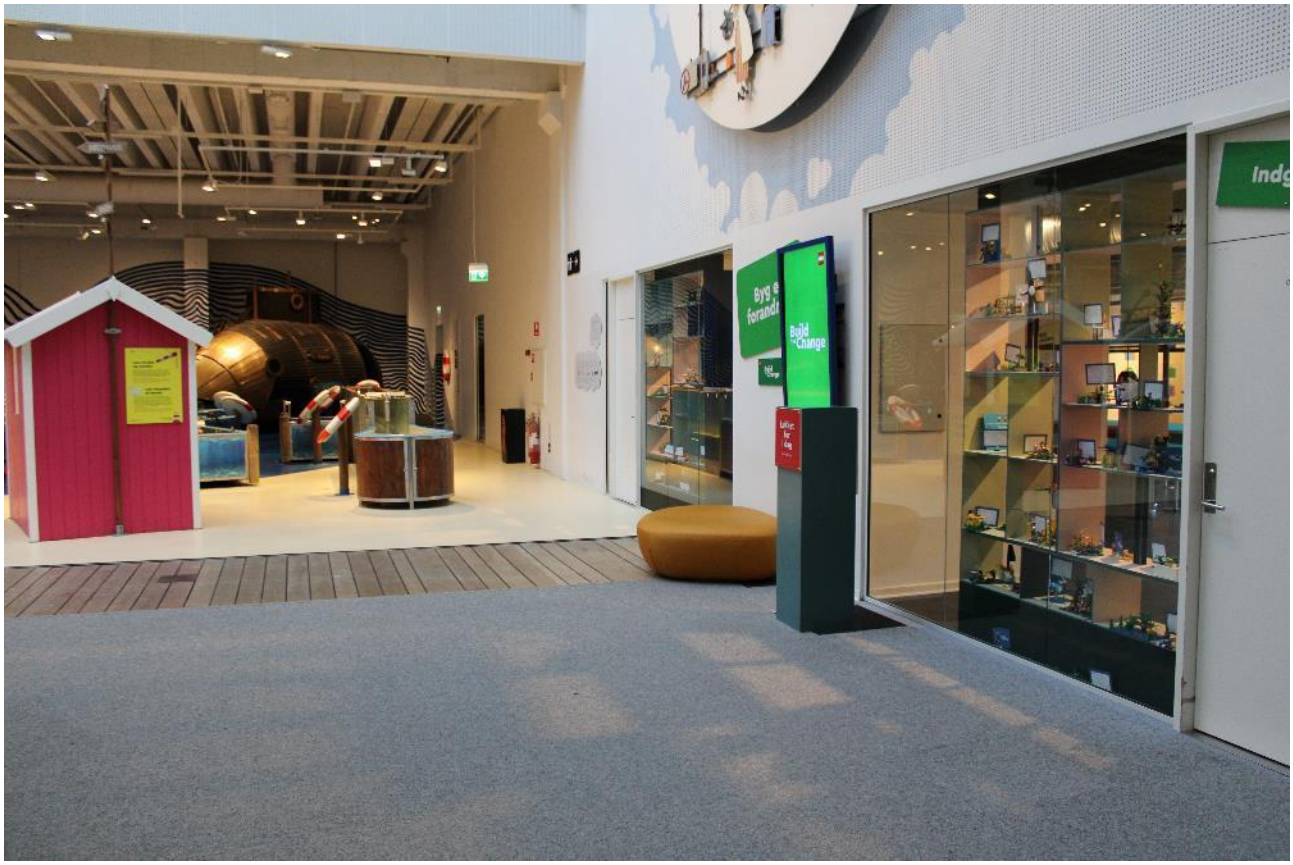

Byg en forandring er et LEGO-værksted, der er åbent for alle gæster, men som kan være optaget af grupper.

Jeg kan se indgangsdøren til højre.

Værkstedet er et lukket forløb, der varer en time og afvikles på bestemte tidspunkter. Der vil være skilte og informationer, der fortæller, hvornår den næste værkstedsaktivitet finder sted.

I værkstedet kan man få til opgave at bygge en idé i LEGO, der skaber forandring. For eksempel kan man bygge noget, der kan hjælpe naturen og skabe bedre rammer for biodiversitet.

Stranden



Ved siden af værkstedet ligger udstillingen Stranden.

Her kan jeg lege og eksperimentere mig til større viden om vand.

I de strandhuse, jeg kan se på billedet, kan jeg læse historier og fakta om vand og havet, og om hvordan man passer på, når man er ved stranden og i vandet.

Livredder og vandaktiviteter



Her kan jeg se en livredders båd og de forskellige aktiviteter med vand, som jeg kan prøve.

Jeg kan godt blive lidt våd, når jeg prøver aktiviteterne.

Racerbane med ænder og skibet



Til venstre kan jeg se Racerbanen med ænder, og bagerst er skibet, som jeg kan gå ind i.

Udsigt fra skibet



Her kan jeg se udsigten over Stranden oppe fra skibet.

Ned fra skibet mod Lille Scene

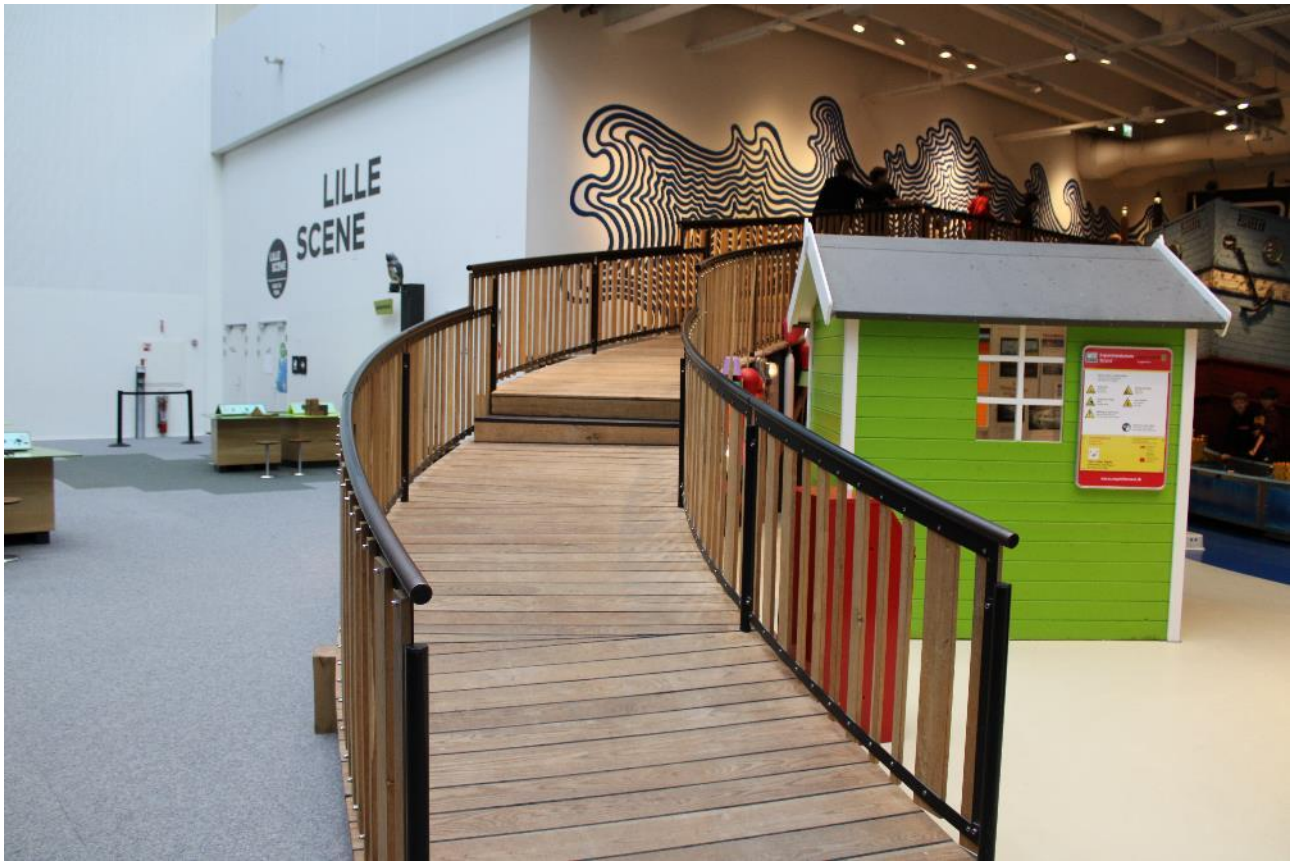

Fra skibet kan jeg gå ned ad den lange trærampe.

Herefter kan jeg gå videre mod Lille Scene, som er bagerst på billedet.

Der er lukket ind til Lille Scene, medmindre der er arrangementer, som er annonceret på informationsskærmene på Experimentarium.

Trappe op til 2. etage



Ved Lille Scene ligger denne spejltrappe. Den fører op til 2. etage.

Jeg kan vælge ikke at gå op ad denne trappe, men i stedet at gå ned mod spisestedet SMASK, der ligger ved kobbertrappen.

Mod spisestedet Smask



Fra Lille Scene går jeg ned ad gangen mod spisestedet SMASK, på venstre side kommer jeg forbi de udstillinger, som jeg allerede har været igennem.

Indgang til spisestedet Smask



Ved siden af udstillingen Havnen er indgangen til spisestedet SMASK.

Picnicområde



Jeg kommer først ind i picnicområdet, hvor jeg kan nyde min medbragte mad.

SMASK



Ved siden af picnicområdet ligger SMASK, hvor jeg kan købe både almindelige, kendte retter og eksperimenterende retter, som f.eks. en kulsort hotdog med grøn remoulade.

Jeg bestiller og henter maden ved disken bagerst på billedet.

Jeg kan læse mere om SMASK og se det aktuelle menukort her:

https://www.experimentarium.dk/spisestedet/smask/

Tilbage til trappe mod 2. etage



Jeg går nu tilbage til indgangen ved kobbertrappen og fortsætter mod 2. etage.

Op ad trappen



Her går jeg op ad trappen.

Her kommer jeg ind til 2. etage



Her går jeg ind ad døren til venstre mod udstillingerne på 2. etage.

Trappen til højre fortsætter op til Taget, som er åbent i sommerhalvåret fra påske til efterår.

Jeg kan læse mere om Taget senere i præsentationen.

2. etage - særudstilling til venstre for indgangen

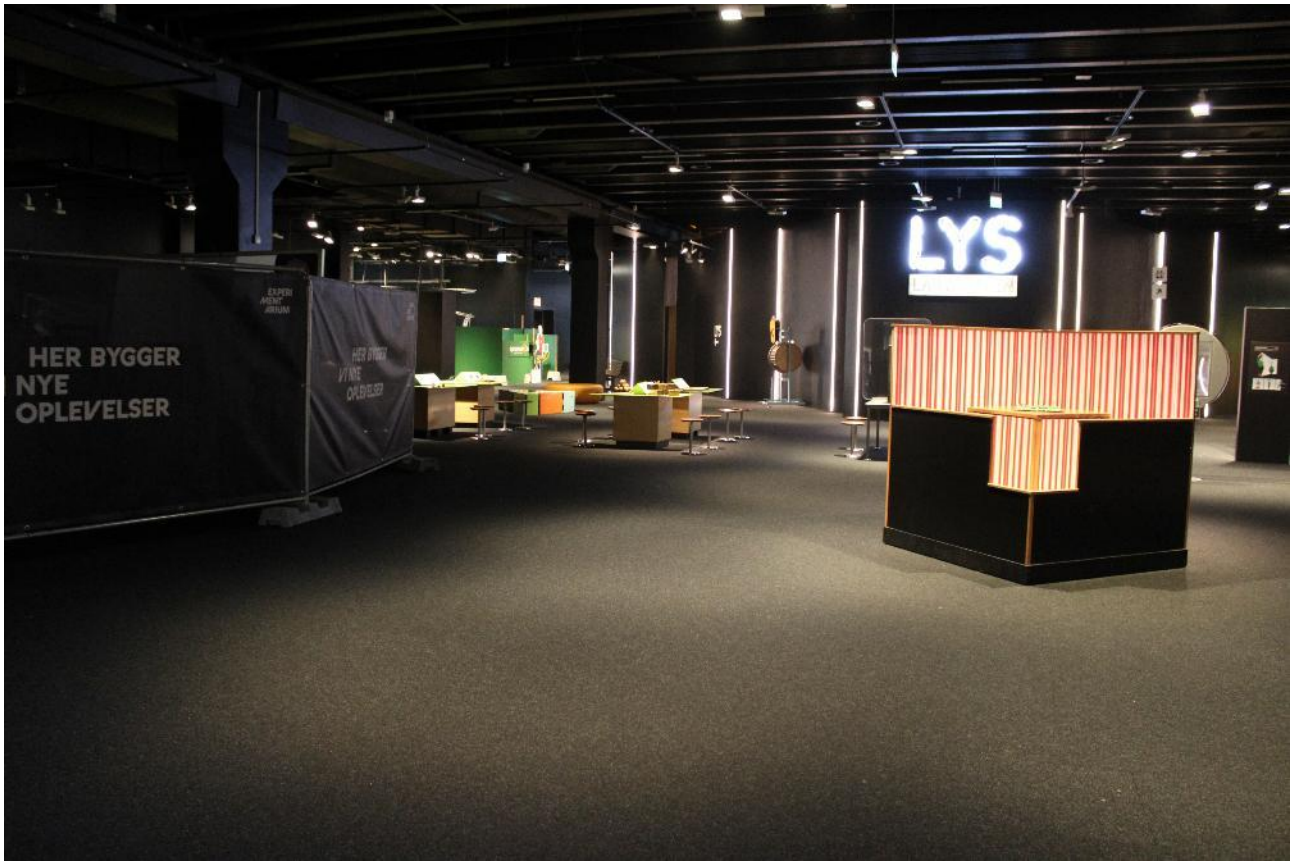

Jeg går nu ind på 2. etage gennem glasdøren.

På 2. etage er alle vægge sorte, og overalt er der mere mørkt, end der er på 1. etage.

Til venstre for indgangen er ligger der skiftende særudstillinger.

Bagerst på billedet kan jeg se en af indgangene til Lyslabyrinten.

Naturriget til højre for indgangen



Til højre for indgangen fra kobbertrappen er indgangen til udstillingen Naturriget.

Ved siden af Naturriget er en gang med toiletter og elevator.

Men først kan jeg vælge at se udstillingen Fremtidsmennesket, som ligger til venstre.

Naturriget



Jeg går herefter videre til udstillingen ”Naturriget - Bliv insekt for en dag”, som ligger overfor Fremtidsmennesket.

Det er en udstilling om biodiversitet og den danske natur, der er under pres.

Bliv insekt for en dag med VR-briller



I dette område af udstillingen kan jeg med brug af VR-briller føle mig som et insekt.

Hvis jeg vil prøve VR-brillerne, kan jeg sætte mig på en af stolene og tage de VR-briller på, som ligger ved stolen, hvor der også er en beskrivelse af, hvordan jeg bruger brillerne.

Sprællemandspejl



Mellem Naturriget, særudstillingen og Lyslabyrinten står dette sprællemandsspejl, som jeg kan prøve.

For enden af spejlet kan jeg se en tegning, der viser, hvordan jeg kan komme til at ligne en sprællemand i spejlet.

Lyslabyrinten



Her er en af indgangene til Lyslabyrinten, som ligger ved siden af sprællemandsspejlet.

I Lyslabyrinten kan jeg opleve og selv eksperimentere med de mange egenskaber ved lys.

Gennem denne indgang kommer jeg først til et rum med lys og tåge.

Lys og tåge



Her går jeg ind i rummet med lys og tåge.

Herfra kan jeg gå videre rundt i den labyrint af små rum, som udstillingen består af.

Lys og skygger



I flere rum kan jeg se, hvordan lys kan skabe skygger.

Igennem labyrinten



Her kan jeg se flere af de rum, som er i Lyslabyrinten.

Jeg har mulighed for at forlade Lyslabyrinten gennem forskellige ind- og udgange, men kan vælge at gå ud samme sted, som jeg kom ind.

Herfra går jeg videre til Cirkus Fysikus.

Cirkus Fysikus



Jeg går nu videre til Cirkus Fysikus, som ligger tæt ved bilsimulatoren og Lyslabyrinten.

I Cirkus Fysikus kan jeg prøve forskellige aktiviteter, som giver mig indblik i fysiske og tekniske fænomener som f.eks. gearing, trykluft og kraftoverførsel.

Leg med rotation



På de to runde borde kan jeg lege med rotation og kaotiske baner.

På skiltene ved siden af de to borde, kan jeg læse, hvordan jeg gør.

Bobleriet



Her går jeg ind i Bobleriet, hvor jeg kan lære om og lege med sæbebobler.

Bobleriet består af tre områder. To træningsområder hvor jeg kan blæse sæbebobler på mange forskellige måder. Og et fordybelsesområde, hvor jeg bl.a. kan lære om videnskaben bag sæbeboblerne.

Træningsområderne ligger inde bag de runde hvide vægge, jeg kan se på billedet.

Træningsområde



Her kan jeg se et af de træningsområder, hvor jeg kan lege med sæbebobler.

Bobletricks



På væggene i træningsområderne kan jeg se forskellige illustrationer med tips til at lave bobletricks.

Fordybelsesområdet



Her kan jeg se fordybelsesområdet, hvor jeg bl.a. kan se film om sæbebobler og deres holdbarhed.

Spejltrappe



Ved siden af Bobleriet ligger spejltrappen, hvor jeg kan gå ned til 1. etage eller op til Taget, når det er åbent.

Jeg kan blive på 2. etage og fortsætte lige ud og herefter gå til venstre ned langs den anden side af Bobleriet og Lyslabyrinten.

Herefter kommer jeg til Byggepladsen, der er et legeområde for mindre børn.

Byggepladsen



Her kan jeg se indgangen til Byggepladsen.

På Byggepladsen kan børn fra 3-6 år og deres voksne udforske, hvad det kræver at få tingene på en byggeplads til at dreje og bevæge sig.

Det handler om et af fysikkens mest grundlæggende områder: Mekanik.

Inde på Byggepladsen



Her kan jeg se nogle af aktiviteterne inde på Byggepladsen.

Forbi Naturriget og særudstilling mod trappen



Jeg har nu set alle udstillinger på 2. etage og kan fortsætte mod kobbertrappen, hvor jeg også kom ind på etagen.

Videre op ad trappen til Taget – kun i sommerhalvåret



Jeg går nu op ad trappen til Taget, som er en interaktiv tagterrasse, hvor jeg både kan prøve forskellige aktiviteter og slappe af ved de mange borde og bænke.

Jeg bemærker, at Taget kun er åbent i sommerhalvåret, fra påske til efteråret.

I resten af året er det ikke muligt at gå op ad denne trappe mod Taget. I stedet kan jeg gå ned ad trappen mod billetsalg, garderobe og udgang.

Indgang til Taget



Her kan jeg se indgangen til Taget for enden af kobbertrappen.

Jeg kan også komme til Taget med elevator fra de øvrige etager.

Borde og bænke



På taget er der borde og bænke, hvor jeg kan sætte mig og slappe af.

Den interaktive tagterrasse



Her kan jeg se udover nogle områderne med aktiviteter på Taget.

Midt i billedet begynder Himmeltrappen, som fører op til pavillonen, hvorfra der er udsigt over vandet og byen.

Jeg kan læse mere om den interaktive tagterrasse her:

https://www.experimentarium.dk/udstillinger/den-interaktive-tagterrasse/

Ned fra Taget



Her kan jeg forlade Taget samme sted, som jeg kom ind.

Der er også en trappe til 2. etage i den modsatte ende af Taget. Jeg kan også vælge at tage en elevator.

Men her går jeg ud ad døren og ned ad kobbertrappen.

Ned ad trappen mod billetsalg, garderobe og udgang

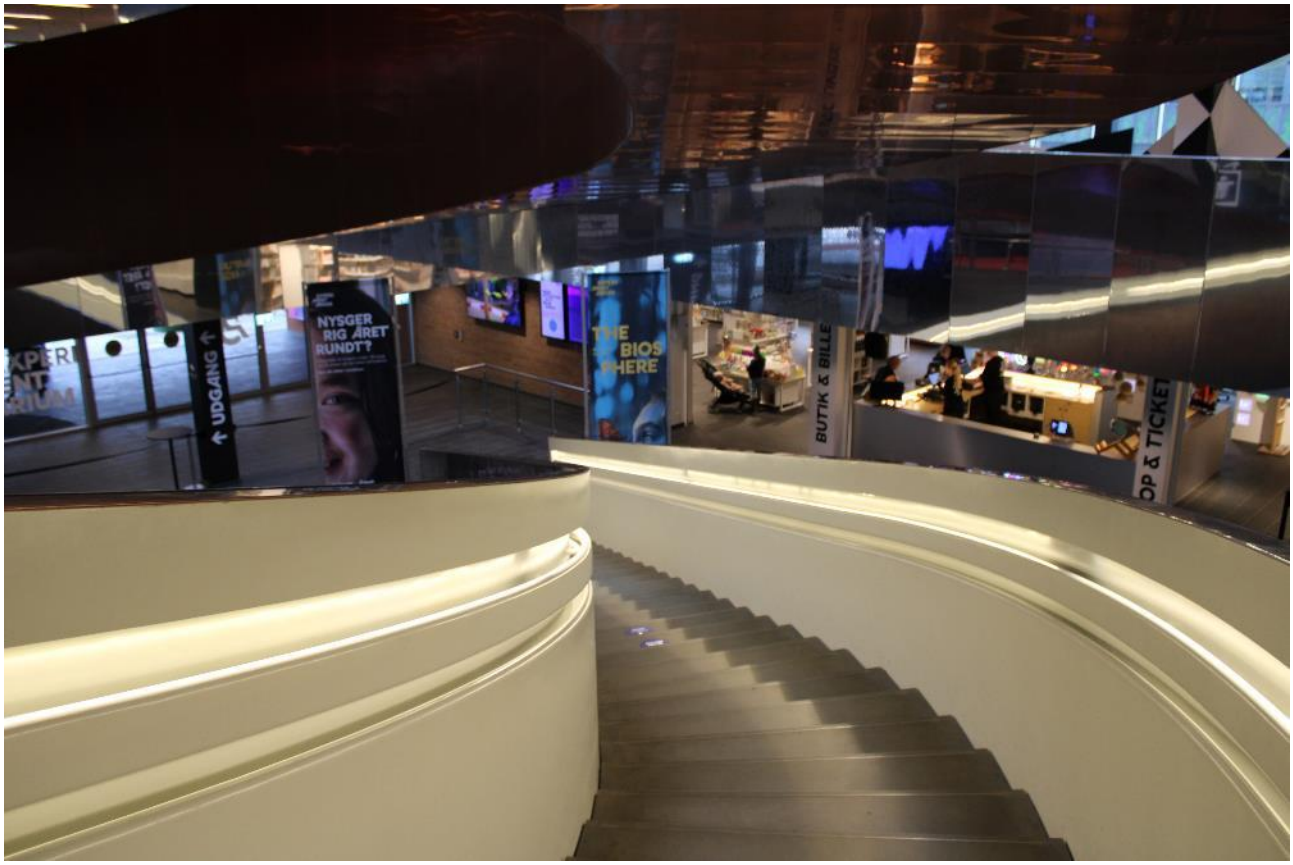

Her går jeg ned ad kobbertrappen mod forhallen.

Jeg har nu været igennem hele Experimentarium. Jeg kan vælge at gå tilbage og se det, som jeg gerne vil se igen, besøge butikken eller afslutte mit besøg.

Hvis jeg har tøj eller tasker i garderobeskabene, kan jeg hente det, inden jeg forlader Experimentarium.

Udgangen er til venstre for enden af trappen.

Udgang



Jeg kan nu forlade Experimentarium gennem udgangen.